cómodas, frescas y durables
HAWAIANAS de Manaco

PRESENCIA

MATUTINO FUNDADO EL 28 DE MARZO DE 1952
AÑO XXIX- Nº 7.854- LA PAZ , BOLIVIA, SABADO 10 DE MAYO DE 1980- 20 PAGINAS - $b. 5.00

EDICION DE 20 PAGINAS
$b. 5.00

Partidos que no logren 50.000 votos reembolsarán los gastos electorales

Hoy se abren los registros para la inscripción de nuevos ciudadanos; funcionarán hasta el 30 del presente mes. Nueva interpretación de la Corte: no se extenderán cédulas electorales duplicadas. Se podrá votar con el carnet de identidad u otro documento personal.

Los partidos políticos, frentes o coaliciones que no logren obtener un mínimo de 50.000 votos en las elecciones del 29 de junio, estarán obligados a devolver al Tesoro Nacional los costos de la cuota parte que les corresponda por su inclusión en la papeleta de sufragio. A este fin, hasta el día 15 del presente mes, todos los partidos, frentes y coaliciones que participaran en los comicios, están obligados a suscribir un compromiso ante la Contraloría General de la República. Así lo estableció la Corte Nacional Electoral, en base a disposiciones de la Ley Electoral.

El pasado año, mediante un decreto supremo, la Junta Militar de Gobierno dispuso que aquellos partidos que no obtuvieron un mínimo de 50.000 votos, se hacían pasibles de una multa de 3 millones de pesos bolivianos; ningún grupo político, empero, pagó la multa. El Contralor General de la República, Manuel Morales Dávila, al ser consultado sobre el procedimiento que seguirá para efectivizar la multa, respondió manifestando un criterio desfavorable a la aplicación de esa sanción pecuniaria. Informó que no se habían girado las notas de cargo.

Sin embargo, la Ley Electoral recientemente promulgada, en su artículo 205, establece que los gastos de impresión de la papeleta de sufragio única, multicolor y multisigno-, correrán por cuenta de la Corte Nacional Electoral, sin costo alguno para partidos, frentes y coaliciones. No obstante, si no lograran obtener un mínimo de 50.000 votos en las elecciones, tienen la obligación de devolver al Tesoro General de la Nación los costos de la cuota parte que les corresponda por su inclusión en la papeleta. La Ley Electoral dispone, al efecto, que los jefes o representantes políticos, suscribirán con carácter previo, ante la Contraloría General de la República, un compromiso. Además, establece que la devolución de costos se hará efectiva dentro del tercer día de concluido el computo nacional, bajo mandamiento de apremio.

DENUNCIAS

La Corte Nacional, de otra parte, previno que toda denuncia sobre irregularidades o sospechas de fraude electoral, debe oficializarse por los partidos, frentes y coaliciones, por escrito, ante esa Corte, a fin de que ésta realice la investigación pertinente y adopte las medidas del caso.

Según informó la Corte, ayer, hasta la fecha no había recibido ninguna denuncia sobre el particular.

APERTURA DE REGISTROS

Hoy comenzarán a funcionar las notarías electorales, cuya atención al público se prolongará hasta el día 30 de este mes. Los registros serán abiertos para los ciudadanos que hubieran cumplido 21 años de edad después del 30 de mayo de 1979, según explicó la Corte Nacional Electoral.

Se inscribirán también aquellas personas que hubiesen adquirido la ciudadanía mediante matrimonio, siendo mayores de 18 años, las que deberán acreditar su estado civil mediante la presentación del certificado de matrimonio.

Asimismo, se podrán inscribir los ciudadanos que no lo hicieron, por alguna razón, el pasado año y aquellos otros que hubiesen cambiado de domicilio, pero, en este caso, estarán obligados a presentar su cédula electoral para que sea anulada y extendida otra, en su reemplazo.

A partir del 30 de mayo, las cortes departamentales realizarán la depuración de registros electorales.

PERDIDA DE CEDULAS

La Corte Nacional Electoral, que había informado, mediante un comunicado, que se extendería un duplicado en los casos de pérdida de la cédula electoral, dio ayer una nueva interpretación a ese caso.

Las personas que no poseyeran esa cédula, por extravío o destrucción, podrán sufragar con el carnet de identidad, libreta militar, libreta familiar u otro documento de identificación, en la misma mesa en que lo hicieron el pasado año.

Para facilitar la ubicación de la mesa, el ciudadano podrá apersonarse a la notaría elec-

(Pasa a la página 14)

Cámara Nacional de Industrias

La industria está incapacitada para pagar bono extraordinario

La industria manufacturera está incapacitada para pagar el bono extraordinario a los trabajadores del sector privado, acordado entre el gobierno y la Central Obrera Boliviana, según dijo ayer el Gerente General de la Cámara Nacional de Industrias, Dr. Hugo Castellanos.

Indicó que la Cámara Nacional de Industrias presentó un memorial al Ministerio de Trabajo el 21 de abril último, donde se analiza la situación del sector productivo y su incapacidad para asignar dicho bono, teniendo en cuenta que en 1979, la industria otorgó dos aumentos a sus trabajadores mediante el bono del 9 de mayo, de $b. 500, más el incremento del bono de antigüedad y la generalización del bono de producción, y, por último, el aumento del 30 de noviembre de 1979.

Anotó que, al presente, la industria se halla al frente de la obligación de pagar la prima de la gestión 1979, impuestos anuales sobre venta de empresas y el pago del bono patriótico en julio.

Señaló que ese sector no se opone a la fijación de un salario mínimo vital que ha solicitado la COB, pero que no puede pagar el bono extraordinario porque carece de capacidad para ello.

FORMULA QUE NO FUNCIONA"

El Gerente General de la Cámara Nacional de Industrias sostiene que "un sentido de sana política social y económica aconseja que no puede funcionar la fórmula de aumentar los salarios en tanto que la producción disminuye o se atomiza, como ocurre actualmente en el sector productivo".

Añade que la crisis económica general del país se manifiesta en la contracción del mercado y, principalmente, en la inestabilidad ocupacional. "Sentimos tenor por la falta de nuevas plazas de trabajo o por la disminución de las mismas, si es que no se mide la capacidad real de las empresas para exigibles obligaciones salariales".

Dijo que cualquier aumento es inflacionario porque "el sector público podría pagar el bono mediante la captación de mayores recursos, cosa que no ocurre, por un incremento en la producción, que tampoco se da, el financiamiento externo, que tampoco procede, o por medio de la emisión inorgánica (de dinero), que seguramente será el camino para este financiamiento".

Anotó que la posibilidad de que el bono sea pagado "mediante recortes del Presupuesto no parece muy sólida, si se considera que ello importara dejar otros servicios que ya han sido recortados a límites de supervivencia. En cambio , el bono en el sector privado debe ser pagado por empresas productivas tan diferentes y con problemas tan diversos que muy pocas, acaso ninguna, podrán pagarlo en estas circunstancias".

Señaló que, ante esa situación "y con el ánimo de evitar problemas sociales, la Industria puso en consideración oficial del gobierno que no estaba en condiciones de pagar un nuevo bono frente a sus cargadas obligaciones salariales y que, si estaba de acuerdo con el planteamiento de la COB, de que se fije un Salario Mínimo Vital en el país, por debajo del cual no se contrate ningún trabajo como una legítima garantía para el trabajador".

Anotó que "frente a lo que parece ser decisión del gobierno de pactar un bono de $b. 5.000 para el sector privado, sujeto a negociación en la forma o condiciones de pago, la Cámara Nacional de Industrias reitera su preocupación a cerca de la incapacidad de la mayoría de las industrias del país de otorgar este bono, teniendo en cuenta, además, las razones expresadas en la nota presentada al Ministro de Trabajo, el 21 de abril último".

CAMARA DE COMERCIO

Consultado a su vez, el Gerente General de la Cámara Nacional de Comercio, René Candia, dijo que ese sector emitirá su opinión luego de que se haga oficial a través de alguna disposición legal, la decisión gubernamental sobre la vigencia del bono extraordinario.

EL PAPA EN GHANA.- Abdijan, Ghana, 9 (AP).- El Papa Juan Pablo II " prueba tocar unos tambores nativos durante su visita a la ciudad de Kumasi, al noroeste del país. El Papa se encuentra en Ghana, cuarta escala de su gira africana por seis países. El Sumo Pontífice y el Arzobispo anglicano de Caterbury acordaron en Accra, según un documento conjunto, buscar la unidad de católicos y anglicanos (Radiofoto AP).

Juan Pablo II alabó la sacrificada labor de los misioneros en Africa

Cordial recepción de los tribeños ashanti

ACCRA (GHANA), 9 (AFP).- El Papa Juan Pablo II, en su segundo día de estancia en Ghana, visitó la tribu de los Ashanti, descendientes de un poderío imperio y mantuvo una entrevista histórica con el arzobispo de Canterbury, cabeza de los 70 millones de anglicanos del mundo.

Juan Pablo II recorrió en helicóptero los 300 kilómetros que separan la capital de Accra, de Kumasi, capital de los Ashanti, situada en la sabana Coraana, son los descendientes de un imperio africano tribu de Ghana, de un poderío imperio que dominó gran parte del oeste africano en los siglos XVIII y XIX.

Allí el Papa fue recibido por el rey (Oumo) y por los jefes de las diferentes tribus, vestidos con sus multicolores y adornos de oro y acompañados por sus respectivas bandas de tambores, flautas y timbales.

El Papa Juan Pablo II, a bordo, que ingresó a la ciudad en un jeep abierto Land Rover, fue calurosamente aclamado por las calles de Kumasi por casi un millón de personas, un número inesperado ya que pocos de ellos practican la religión católica.

Estas personas que se situaron a los tejados de las casas y a los árboles a saludar al Papa, llevaban tres días llegando desde diferentes puntos de Ghana y desde los vecinos países de Togo y Benin, con lo que triplicaron su población habitual de Kumasi.

En un estadio de la ciudad, donde se habían concentrado 50.000 personas, el Papa celebró una misa acompañada de vistosos bailes africanos a ritmo de tambores.

Tras la misa, su santidad entregó el Premio Juan XXIII de la Paz a seis misioneros de distintas nacionalidades y que desarrollan su labor en varios puntos del continente negro.

El Papa destacó **"la labor incansable de estos misioneros, que han ofrecido lo mejor de su vida y su sacrificio personal a sus hermanos y hermanas". El Premio Juan XXIII de la Paz fue entregado en ocasiones anteriores, entre otros, a la Madre Teresa de Calcuta, ganadora también del último Premio Nóbel de La Paz.**

Por la mañana, en Accra, Juan Pablo II se entrevistó durante 45 minutos con el Arzobispo de Canterbury, Roberto Runcie, que se encuentra en Africa realizando otra gira apostólica.

A media tarde regresó a Accra, desde donde mañana a primera hora saldrá hacia Alto Volta, y por la tarde a Costa de Marfil.

Reunión del Papa con el Arzopispo de Canterbury

Católicos y anglicanos buscarán la unidad

ACCRA, GHANA, 9 (LR).- El Papa Juan Pablo II y el Arzobispo de Caterbury, Robert Runcie, se reunieron hoy por primera vez al cruzarse en sus respectivas giras por países africanos , y establecieron, según un documento conjunto, "amistad y confianza mutua".

La reunión de 45 minutos en la munciatura papal fue calificada esta mañana, según una declaración oficial conjunta, de "momento jovial y conmovedor".

El Papa viajó posteriormente a Kumasi, en el centro de Ghana, para mantener una reunión con los obispos católicos de Ghana, y ofra con el rey de Ashanti, Opoku Ware II. El arzobispo partirá hoy a Zaire donde ordenará al nuevo obispo anglicano de Bukavu.

La reunión entre los líderes de 750 millones de católicos y 70 millones de anglicanos fue el último paso de un diálogo de 13 años sobre unidad entre ambas iglesias.

Es apenas la cuarta reunión entre los líderes de la Iglesia Católica y Anglicana, desde que la iglesia británica se separó de Roma hace cuatro siglos.

La declaración conjunta sostuvo que hay inmensas oportunidades en Africaparalas iglesias cristianas, y "el tiempo es demasiado escaso y la necesidad demasiado imperiosa como

(Pasa a la página 14)

Juicio de responsabilidades

Congreso de Venezuela condenó a Andrés Pérez sólo "políticamente"

El ex-Presidente se considera vencedor

CARACAS, 9 (LATIN).- Los simpatizantes del ex- Presidente Carlos Andrés Pérez festejaron como un triunfo que el Congreso lo haya eximido de responsabilidad administrativa y moral en la compra presuntamente irregular de un buque, pero el Parlamento señaló su responsabilidad política en el caso.

"Ha quedado destruída una maniobra preformulada para destruirme" afirmó el ex- Presidente y senador vitalicio de Acción Democrática, el principal partido de oposición, tras votar anoche el Parlamento sobre irregularidades detectadas, por una comisión de diputados, en la compra del buque frigorífico Sierra Nevada, durante su gobierno.

La última sesión bicameral, que se prolongó durante siete horas de engorrosa votación, concluyó tras un tenso escrutinio con los legisladores adictos a Pérez cantando el himno nacional y una salva de improperios de los legisladores del gobernante partido socialcristiano COPEI.

La comisión de cinco diputados que durante seis meses investigó la compra del buque, había elaborado un informe que denunciaba 57 irregularidades y recomendaba señalar la responsabilidad política moral, y administrativa de Pérez, y de varios ex- funcionarios de su gobierno.

Pérez, de 57 años, y uno de los máximos dirigentes del AD, celebró con sus amigos y decenas de simptizantes , el resultado del enjuiciamiento, en su residencia al este de Caracas.

"He servido al país con honestidad y probidad y de ahí que cuando algunos partidos se negaron a votar en mi contra, no lo hicieron en favor de Carlos Andrés Pérez, sino en defensa de la democracia, de los valores éticos que deben conformar la vida nacional" dijo el ex-mandatario.

El partido de Pérez, se abstuvo de votar anoche, y la condena política fue aprobada por 132 votos en 238 legisladores presentes. Sin embargo, la condena administrativa dividió a la asamblea y hubo 113 votos a favor y 119 en contra.

La condena moral contra Pérez fue rechazada por 123 votos contra 115. Los legisladores eximieron de toda responsabilidad en las supuestas irregularidades al ex- Contralor General de la República, José Andrés Octavio pero señalaron la responsabilidad política y administrativa del ex- Ministro de Fomento Luis Alvarez Domínguez.

Por amplia mayoría los legisladores aprobaron mociones para enviar el informe de la comisión de diputados a la Fiscalía General y a la Contraloría General para incorporarse a las investigaciones que efectúan esos organismos sobre la adquisición del cuestionado buque.

El "Sierra Nevada" fue comprado en 1976 para ser utilizado como silo flotante. Una firma consultora privada lo había avaluado en siete millones de dólares, y una compañía intermediaria lo adquirió en 11 millones pocas horas antes de venderlo al Estado en más de 20 millones de dólares.

La alineación de fuerzas políticas al comenzar el debate , el 14 de abril, presentaba un panorama incierto, difícil para el ex- mandatario, quien en su alegato ante el Congreso denunció la existencia de "una confabulación antihistórica para destruirle.

SESQUICENTENARIO DE LA UMSA. La Presidenta de la República Lydia Gueiler, inauguró ayer los festejos del Sesquicentenario de Fundación de la Universidad Mayor de San Andrés, y del Cincuentenario de la Autonomía Universitaria. En el acto, participaron Ministros de Estado, autoridades univestitarias y eclesiásticas y universitarios, En la composición fotográfica, dos aspectos del acto efectuado en el Paraninfo Universitario de la UMSA.

En El Salvador, izquierdistas ocuparon 24 templos católicos

SAN SALVADOR, 9 (AP)-- Veinticuatro de las mayores iglesias católicas del país, fueron ocupadas por militantes izquierdistas, mientras que fuerzas policiales adoptan previsiones ante la posibilidad de un nuevo brote de violencia en el país.

Alrespecto un oficial que pidió no ser identificado dijo que "sabemos que preparan algo, pero nosotros también estamos tomando precauciones para enfrentar cualquier emergencia".

El Arzobispo de San Salvador emitió una declaración "deplorando que los templos continúen ocupados por razones políticas" y exhortó a los izquierdistas miembros del Bloque Revolucionario Popular a desalojarlas.

La ocupación de iglesias, es una táctica favorita de los miembros del bloque para llamar la atención por sus exigencias y crear agitación antigubernamental. El bloque es considerado como la mayor de seis organizaciones militantes.

Una fuente del bloque dijo que las iglesias fueron ocupadas en preparación de una gigantesca manifestación "dentro de los próximos días" para recordar la muerte de más de 30 personas el 8 de mayo de 1979, cuando la Policía disparó contra una multitud en San Salvador.

En ese incidente resultaron heridas casi 200 personas, cuando los militantes del bloque ocuparon la catedral metropolitana y luego efectuaron una concentración en la plaza frente a ella para protestar por la detención de veintenas de militantes, incluso dos de sus jefes.

Mientras tanto, fuentes gubernamentales dijeron que mueve oficiales militares y seis civiles fueron detenidos ayer en una operación contra una supuesta conspiración derechista para derrocar a la junta cívico militar de gobierno.

(Pasa a la página 14)

Advertencia de Carter a la URSS
E.UU. defenderá hasta con la fuerza sus intereses en el Golfo Pérsico

FILADELFIA, 9 (LR).- - El Presidente Jimmy Carter dijo hoy que la distensión con la Unión Soviética seguirá siendo la meta de los Estados Unidos, pero que no puede acceder como siempre si el Kremlin no pone fin a su infame acto de agresión", en Afganistan.

Carter reanudó sus fuertes críticas contra la intervención soviética en Afganistán y dijo que los aliados deben mantenerse unidos junto a los Estados Unidos en la acción de condena.

El Mandatario asimismo la advertencia proclamada en oportunidad de su disertación de fondo ante el Congreso, de que todo intento de una potencia extranjera de controlar el Golfo Pérsico será considerado como un ataque contra los intereses vitales de los Estados Unidos y será respondido por la fuerza si es necesario.

"La distensión con la Unión Soviética sigue siendo nuestra meta", dijo Carter en un discurso preparado de antemano ante el Consejo de asuntos mundiales de Filadelfia.

"Pero la distensión se construye sobre los cimientos firmes de la disuasión. "No se puede proceder como siempre ante una agresión", agregó.

"Los soviéticos no podran dividir la alianza ni confundirnos con la falsa premisa de que Europa puede ser una isla de distensión mientras la agresión se produce en otra parte", añadió.

Este viaje de Carter a Filadelfia es su primera salida de Washington -fuera de sus frecuentes retiros a su residencia de Camp David y la visita a las victimas del fallido intento de rescate a los rehenes norteamericanos en Teheran.

El Presidente dijo que la incursión a Iran no fue un ataque militar, sino una misión piadosa.

"Su único objetivo era rescatar a las víctimas inocentes de la explotación terrorista", dijo. "Lamento que haya fracasado.

No descansaremos hasta que nuestros conciudadanos cautivos en Irán, en contra de las leyes y la decencia, estén sanos y salvos".

Dijo, asimismo, que los Estados Unidos no tienen un conflicto permanente con Iran y que desean forjar una relación digna después de la liberación de los rehenes.

Antes de partir hacia Filadelfia, Carter asistió a un servicio fúnebre en el Cementerio de Washington en memoria de los ocho comandos norteamericanos que murieron en el operativo de rescate del mes pasado.

Carter expresó previamente que no haría una campaña proselitista ni saldría de viaje mientras los 50 rehenes estuvieran presos en Iran.

Pero la semana pasada, tras la fallida misión de rescate, dijo que la situación iraní y los otros problemas están más "manipulables" y que puede recorrer el país en busca de apoyo para su política interna y exterior.

Precio de esta edición

El precio de esta edición es de cinco pesos por el recargo de un peso por ejemplar, dispuesto por el Ministerio de Trabajo en favor de Cajas Sindicales de Trabajadores de la Prensa.

La Resolución Ministerial Nº. 278/80, de 2 de mayo de 1980, dice:

"VISTOS Y CONSIDERANDO:----------
Que el Comité Ejecutivo de la Federación de Trabajadores de la Prensa de Bolivia, mediante nota de 2 de mayo de 1980, ha solicitado autorización para que las empresas periodísticas del país, recarguen el precio de venta de los periódicos, en las ediciones del 10 de mayo por el "DIA DEL PERIODISTA".----------

Que el Decreto Supremo Nº. 07982 de abril de 1967 autoriza el recargo en el precio de venta de los diarios en el país el día 10 de mayo de cada año, con destino a las cajas sindicales de los trabajadores de prensa.----------

SE RESUELVE:----------
Autorizar a las Empresas periodísticas del país el recargo de $b. 1.- (UN 00/100 PESO BOLIVIANO), sin deducción alguna, en el precio de venta de los diarios del 10 de mayo próximo, por el "Dia del Periodista", con destino a las cajas sindicales de los trabajadores de la prensa nacional, cuyo importe será distribuido de acuerdo con disposiciones legales.----------
Regístrese, hágase saber y archívese.----------
Fdo. Dr. Fernando Salazar Paredes, Ministro de Trabajo y Desarrollo Laboral.----------
ES CONFORME: Fdo. Dr. Raúl Jiménez Sanjinés, Subsecretario de Trabajo.----------

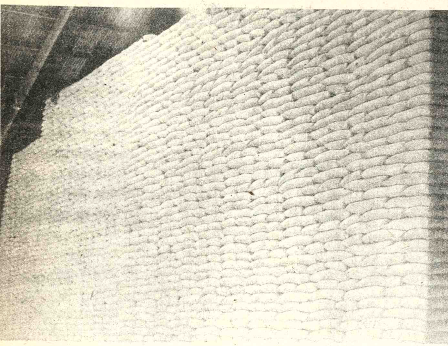

AZUCAR EN UNAGRO.- Mientras el pueblo sufre una aguda escasez de azúcar, en los depósitos de UNAGRO, en Mineros, se encuentran almacenadas miles de bolsas, en condición de "warrant". El Banco del Estado ha anunciado la liberación para su venta, pero ahora se comercializará al nuevo precio. (Foto PRESENCIA-SANTA CRUZ).

Llaman a congreso de unidad de campesinos de Cochabamba

COCHABAMBA, 9 (PRESENCIA).- Se convocó al primer congreso de unidad de la Federación Sindical Unica de Trabajadores Campesinos de Cochabamba, que se realizará el 10 al 11 del presente mes, en la casa de los campesinos de esta ciudad, según informaron los dirigentes de esa organización agraria, Juvenal Castro, Reynaldo Mercado, Feliciano Montoya, Freddy Delgadillo, Enrique Encinas y otros asistentes.

Se dijo que asistirán a ese evento, como delegados con derecho a voz y voto, dirigentes de la C.S.U.T.C.B., cinco representantes por central, cuatro por central especial, tres por subcentral y cuatro de las bases por provincia. Como delegados fraternales, la Federación Especial de Ucureña, Federación Especial Agraria del Chapare Tropical, Especial de Colonizadores del Chimore y demás cooperativas, asociaciones y organizaciones productivas campesinas. Como invitados especiales, COB, COD, Federación de Mineros, Asamblea de Derechos Humanos, Comité de Defensa de la Democracia, Federación de Maestros Rurales, Corporación de Desarrollo, representantes universitarios, Ministerio del ramo, etc.

TEMARIO

El congreso se sujetará al siguiente temario: Informe de la Confederación Sindical Unica de Trabajadores Campesinos de Bolivia informe del Comité ad hoc de la Federación Sindical Unica de Trabajadores Campesinos de Cochabamba, análisis de la situación política nacional, análisis de la situación económica y social del campesinado, análisis de la reforma agraria, elección de la nueva directiva de la Federación Sindical Unica de Campesinos de Cochabamba.

MOTIVOS

Se indica en la convocatoria que "es urgente y de vital importancia fortalecer y orientar el proceso de unidad y organización del campesinado departamental y nacional".

Se agrega que ha llegado el momento histórico de democratizar e institucionalizar todos los niveles de dirección del campesinado se indica que "hasta ahora, las organizaciones sindicales o campesinas han sido utilizadas como instrumento y como masa votante de los gobiernos de turno, postergando de esta manera las reivindicaciones legítimas del agro y que el Pacto Militar-Campesino ha sido sólo un instrumento de opresión, dominación y represión sangrienta del campesinado"

Un curso sobre seguros dictarán en Santa Cruz

SANTA CRUZ, 9 (PRESENCIA).- La Cooperativa de Seguros "Cruceña Limitada" coauspiciará un curso internacional intensivo sobre seguros y riesgos, según lo dio a conocer en esta ciudad su presidente el doctor Adalberto Terceros.

La Sociedad Interamericana de Financiamiento Cooperativo (SIDEFCOOP), en aplicación de un convenio con el centro de estudios de economía de la Universidad de Shrebrok, Quebec-Canadá, tendrá a cargo este curso que se desarrollará entre el 16 y 21 de junio próximo.

La cooperativa "Cruceña", como anfitriona, tiene a su cargo la recepción de inscripciones, previo pago, se dijo, por concepto de material de 50 dólares.

Se presentan varios casos:

Médicos cruceños en campaña anti polio

SANTA CRUZ, 9 (PRESENCIA).- Las autoridades estaban coordinando este viernes, una movilización general del pueblo, para inmunizar, en lo posible, a toda la población infantil, comprendida entre tres meses y cinco años de edad, tanto de esta ciudad como de las problaciones inmediatas, al comprobarse nuevos casos de poliomielitis.

Hace dos dias que médicos de varias especialidades especialmente pediatras, están trabajando en Unidad Sanitaria, en la planificación de una campaña masiva.

Por lo menos quince niños han sido hospitalizados, hasta el momento, en esta ciudad, con evidencias de estar afectados de la terrible enfermedad.

Al margen de las vacunas enviadas por el Ministerio de Salud Pública, se cuenta con dosis donadas por el gobierno del Brasil y otros organismos extranjeros El propósito es paralizar el jueves todas las actividades, para vacunar a toda la población infantil en peligro de contraer la paralisis infantil.

No sólo se encuentran entre los hospitalizados, según informes oficiales, niños que no han recibido la vacuna, sino también aquellos que recibieron pero solo la primera dosis.

Con actitudes discretas, para no alarmar a la población, pero conscientes del grave peligro, las autoridades y los médicos están coordinando para habilitar el dia jueves una cadena de puestos de vacunación, practicamente en todos los barrios.

A esta lucha, se han sumado instituciones femeninas de voluntariado, clubes de ser servicio como Leones, Rotary, Cámara Junior y otros, que han ofrecido activa movilización para trasladar a las brigadas "hasta los últimos rincones de los barrios más alejados de la ciudad"

Se ha sugerido también que ese día, los transportes de servicio urbano realicen el transporte de madres y padres con sus hijos infantes en forma gratuita.

Es posible que también se sume a esta campaña los gremios de periodistas y radialistas, pese a que están ya, suspendiendo ese dia su programación habitual, para instar a la población a que coopere con la campaña.

Es la segunda vez que en Santa Cruz se presenta, en los últimos cinco años, una serie de casos de poliomielitis con caracteres graves y obligando a las autoridades y pueblo a cerrar filas, para un movimiento completo en favor de los niños en peligro.

Las autoridades sanitarias han venido insistiendo en la necesidad de que los padres de familia tomen previsiones con respecto a las vacunas. Funcionan, practicamente todo el año, centros de inmunización, pero, lamentablemente, el indice de atendidos es muy bajo. Estas atenciones, en forma gratuita,no son coadyuvadas por muchos padres de familia, quienes se convierten en directos responsables de que s sus hijos contraigan enfermedades que pudieron evitar. Tal es el caso de la polio según el análisis de los pediatras.

Líderes de Escuela de Padres dictarán seminario en La Paz

SANTA CRUZ, 8 (PRESENCIA).- Un grupo de líderes de la Escuela Boliviana de Padres que está establecida en esta ciudad, viajó a La Paz para dictar alli un seminario destinado a capacitar a matrimonios que luego tendrán la difícil misión de liderizar este movimiento de formación de la niñez y juventud.

La escuela de padres, que surgió hace tres años, de la inquietud de un grupo de matrimonios empeñados en buscar formas y medios para la educación de sus hijos, se ha extendido por todo el territorio. Se trata de una labor de voluntariado, donde los líderes dictan charlas y organizan grupos de padres de familia, para enseñarles a educar a sus hijos.

La delegación de la Escuela de Padres de Santa Cruz tratará de demostrar, en la sede del gobierno. la enorme importancia de enseñar primero a los padres cómo educar a sus hijos, dentro de las ciencias modernas. Permanecerán en La Paz diez semanas.

Los organizadores han anunciado que han sido invitados por padres de famila de algunos establecimientos. El curso de liderazgo será dictado por profesionales en distintas especialidades. sociólogos y otros estudiosos y, según se adelantó, todos los matrimonios interesados en capacitarse para dirigir círculos de debates podrán asistir en forma gratuita.

La Escuela de Padres ha realizado ya dos congresos nacionales y trabaja estrechamente con la Escuela de Padres del Brasil, intercambiando experiencia y personal altamente calificado en la formación psicológica y sobre todo en lo que se refiere a la vida del hogar.

Este es el tercer lanzamiento que realiza la Escuela de Padres de Santa Cruz, fuera del departamento. En septiembre pasado se tuvo pleno éxito en Cochabamba, donde ahora está trabajando un grupo de matrimonios" en marzo pasado, fue en Sucre,

EN SANTA CRUZ

Esta escuela tiene aquí una intensa y sostenida actividad. En la actualidad, se desarrollan debates en los diferentes establecimientos educacionales, donde los padres de familia se reúnen para intercambiar criterios, para ayudarse en la formación de sus hijos y plantear situaciones de toda naturaleza. Los círculos de debate, así se llaman estas charlas, se realizan ahora en: el colegio "Monseñor Daniel Rivero", en el colegio "Uboldi" de señoritas, en el colegio" Sor M. Cristina Pérez", en "Cristo Maestro" Gastón Guillaux", "Escuela Warnes", y otros.

A pesar de que la iniciación del año escolar tuvo mucho retraso. estos círculos se desarrollan normalmente y con afluencia de padres.

Los dirigentes de este movimiento de servicio anunciaron por otra parte, que entre el 5 y el 8 del próximo mes se realizará en San Pablo (Brasil) el Primer Congreso Latinoamericano de la Escuela de Padres y es propósito tratar de llevar una delegación representativa del país, con delegados de todas las escuelas. La Escuela de Padres de Santa Cruz, que ha sido invitada, tendrá un pa papel activo y desarrollara tres ponencias.

MASD sugiere cooperativizar industria azucarera nacional

SANTA CRUZ, 9 (PRESENCIA).- Sosteniendo que la producción de artículos de primera necesidad y su comercialización "no pueden seguir por más tiempo manipulados por la economía de lucro" el Movimiento al Socialismo Democrático (MASD) ha propuesto en esta ciudad la cooperativización de los ingenios azucareros.

El documento de este partido político de reciente creación y de tendencia izquierdista, dice que de esta manera, la agroindustria del azúcar se convertirá en patrimonio social de los productores de materia prima de trabajadores fabriles, cortadores de caña y consumidores.

"MASD" dentro de su estrategia global de objetivos, dice, cualquier proyecto- en otro punto- deberá estar condicionado a las necesidades nacionales y fundarse en la racionalidad económica, primero está el pais, después los intereses sectarios. Con ese fundamento, anota que es una sana estrategia para el desarrollo ocupar, en primer lugar, la capacidad de bienes de capital ya instalada en el país. Plantea también que la capacidad financiera y de endeudamiento del pais debe orientarse hacia la implementación de complejos agroindustriales no competitivos a nivel nacional.

Según "MASD hay que cambiar de filosofia salir de la economía de lucro para entrar decididamente en la economía de servicio. Hay que elaborar una estrategia de objetivos para el desarrollo equilibrado de todos los departamentos en beneficio del pueblo y no sectores minoritarios.

Con esas argumentaciones, este partido político explica su posición ante el caso de "San Buenaventura' y sostiene que para resolver este problema conflictivo debe de definirse una política azucarera nacional, basada en la cooperativización progresiva de los ingenios azucareros y sustituir la anacrónica e inoperante CNECA" por un modelo nuevo, como el Instituto Boliviano del Azúcar, la Caña, el Alcohol y Derivados. Estudiar la promulgación de una legislación especial normativa para la agroindustria derivada de la caña de azúcar, Diversificar la industria y, respetar, en la actual coyuntura.

agenda

PRESENCIA. Av. Mariscal Santa Cruz, Edificio Esperanza 2º. piso teléfonos: 372340 - 372341 - 372342 - 351998 - 352172 - 352178

HOSPITAL DE CLINICAS.- Maternidad Tel. 376472
Parto a domicilio Tel. 378640, Central 322872 - 322872

ROL DE TURNO
DE ESTABLECIMIENTOS FARMACEUTICOS
DEL 10 AL 17 DE MAYO.

HISPANA. Calle Yanacocha Nº 311. Tel. 375020; LOS ANGELES. Federico Zuazo - Bueno. Tel 350647; VIDA NUEVA. Plaza Uyuni. Tel. 358349; VENUS. Av. Estéban Arce Nº 1770. Villa Copacabana; LA ESPERANZA. Victor Sanjinés - Vincenti Nº 2810. Tel. 323480; JAIMES FREYRE. Jaimes Freyre Nº 1984; MADELEINE. Zoilo Flores. Tel. 320475; CRUZ DE ORO. Los Andes Nº 1013. Tel. 350183; JUNIOR. Constitución Nº 253. Tel. 354648; SUMA KOLLA. Av. Héroes del Pacifico (Plaza El Tejar); LITORAL. Calle 12 de Octubre El Alto; CALACOTO. Av. Ballivián Nº 215 Calacoto. Tel. 793712.
LA ECONOMICA Villa Armonia s/n Edificio Municipal
VERACRUZ Av. Antofagasta (El Alto) Tel. 811688
LOS PINOS Av. F. Solano calle 21 Calacoto Tel. 790579

COCHABAMBA:

ASUNCION Calama esquina Lanza Nº. 3370 Tel. 25888.
ANDINA.- Esteban Arce Nº. 6653 Tel. 22002; SANTA LUCIA. Colombia Nº. 4179 Tel. 26524.

POTOSI

SANTIAGO: Chayanta Nº. 543 Tel. 2895;
LA BOLIVIANA, Pla. a Alonso de Ibañez s/n. Tel. 3911.

SUCRE

SAN SILVESTRE: Arenales Nº. 214 Tel. 1887.

TRINIDAD:

SUDAMERICANA: Centro de la ciudad.

CIUDAD DE SANTA CRUZ

FLOTAS

NACIONAL Dra. Maria Nauriel Isabel la Católica S. de Figueroa Tel. 25782.
UNIVERSAL Dra. Gloria Parada Bolivar Murillo Tel 23519.
CORAZON DE JESUS: Dr. Alberto Paz Calle 21 de Mayo Nº. 343 Tel. 24079.
IBERIA Dra. Miriam Fernández Republiqueta Nº. 51 Tel. 26497.

ABAROA Alonso de Mendoza Nº. 242. tel. 327096
ANDINO Tel. 320471
ATLAS, Alonso de Mendoza Nº. 226. tel. 328621.
AUTOLINEAS INGAVI, Tel. 328981
BUSTILLO Tumusla Nº. 530. tel. 326894
BOLIVIA Plaza Alonso de Mendoza s/n tel. 355854
CONTINENTAL, Avda. Montes Nº. 521. tel. 329061
COPACABANA Avda. Montes s/n tel. 327211 y 340461
CINTA DE PLATA Avda. Manco Kapac
CISNE Bozo Nº. 169 tel. 361321
EL DORADO Bozo esq. Montes Nº. 106. tel. 340375
EL CHAPACO Chuquisaca Nº. 536 tel. 340258
SAN LORENZO Tiquina Nº. 131 tel. 328911
KIRKINCHO Avda. Montes esq. Bozo Nº. 108 tel. 354612
KORILAZO Avda. Montes esq. Bozo Nº. 700 tel. 323810
LA VELOZ DEL SUD Tiquina esq. Figueroa Nº. 739 tel. 323146
MANCO KAPAC Tumusla Nº. 106 tel. 350033
ORIENTE Tel. 327551
TRANSRIVEROS Avda. Montes Nº. 660 Tel. 340475
TRANSPORTES LA PAZ Avda. Montes Nº. 660 Tel. 340475
TRANSPORTE PESADO A LARGA DISTANCIA Independencia esq. Oquendo Nº. 199 Tel. 325083
URUS Plaza Alonso de Mendoza Nº. 194 Tel. 350793
YUNGUEÑA Avda. de las Américas Nº. 344 (Villa Fátima) Tel. 312344.

BOMBEROS Tel. 119
ASISTENCIA PUBLICA 118
RADIO PATRULLA 110
TRANSITO 326148
SAMAPA 311222 - 326548 Energia 354357
TASA: RECLAMOS 113 - INFORMACIONES 104 - SEÑORITA HORA 117 y LARGA DISTANCIA EXTERIOR 55907-09 INTERIOR 20402-03.
AASANA Tel. 810122 - Retén de emergencia Municipalidad Tel. 326643 - 366193
EMPRESAS AEREAS
LLOYD AEREO BOLIVIANO 351155 - 351157 - 371276 - 353606
LUFTHANSA 372170 - 372171 - 372172 - 372173 - Aeropuerto 811921 - 811922 Carga aeropuerto 811923
AEROLINEAS ARGENTINAS Tel. 350792
AVIANCA Tel. 357599 - 350608
AIR FRANCE; Tel. 351740
BRANIFF INTERNATIONAL Tel. 372011 - Aeropuerto 810114 - 810115 carga 810215
FERROCARRILES: Estación Central Tel. 352510 - 353510

PRONOSTICO DEL TIEMPO

Por J.L.Flores

DATOS PROPORCIONADOS POR LA OFICINA DE METEOROLOGIA DE AASANA.

SABADO 10 MAYO

18ava Semana del año, día 131 faltan 235 días para fin de año. Santos Job, Celso é Isidro labrador. El sol sale 6 Hs. 45 Min. Se pone a las 18 Hs. 15 Min. Temperatura de la víspera (La Paz,3600 mts). Temperatura Máx. 17.0°C., Temperatura Min. 6.3°C. Precipitación inap mm. Temperaturas Extremas, la Máx en Cobija con 35.0°C. la Min en Charaña con -7.0°C.

SITUACION GENERAL AYER

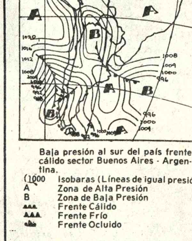

Baja presión al sur del país frente cálido sector Buenos Aires - Argentina.

(1000 Isobaras (Líneas de igual presión)
A Zona de Alta Presión
B Zona de Baja Presión
Frente Cálido
Frente Frío
Frente Ocluido

PREVISION PARA HOY

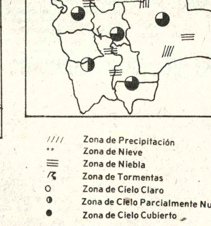

//// Zona de Precipitación
Zona de Nieve
Zona de Niebla
Zona de Tormentas
Zona de Cielo Claro
Zona de Cielo Parcialmente Nuboso
Zona de Cielo Cubierto

TEMPERATURAS MAXIMAS Y MINIMAS DE AYER

	Máx.	Mín.		Máx.	Mín.		Máx.	Mín.
La Paz	17.0°C.	5.0°C.	Santa Cruz	28.0°C.	23.0°C.	Tarija	30.0°C	7.0°C.
Oruro	17.0°C.	-1.0°C.	Potosí	15.0°C.	0.0°C.	Trinidad	34.0°C.	23.0°C.
Cochabamba	27.0°C	10.0°C.	Sucre	26.0°C.	8.0°C.	Cobija	35.0°C.	22.0°C.

TEMPERATURAS MAXIMAS Y MINIMAS PRONOSTICADAS PARA HOY

	Máx.	Mín.		Máx.	Mín.		Máx.	Mín.
La Paz	18.0°C.	5.0°C.	Santa Cruz	29.0°C.	21.0°C.	Tarija	29.0°C.	9.0°C.
Oruro	17.0°C.	-2.0°C.	Potosí	15.0°C.	-2.0°C.	Trinidad	33.0°C.	22.0°C.
Cochabamba	27.0°C.	8.0°C.	Sucre	26.0°C.	8.0°C.	Cobija	33.0°C.	23.0°C.

PROFESIONALES

médicos

Dr. RAUL DURAN DE CASTRO
Pediatra-Neonatólogo
UMSFX Hospital Calvo Mackenna — U de Chile. Horas atención 17 - 20 lunes-Viernes. Sábados 10-12 atención gratuita.
Consultorio: Edificio Mariscal Zepita primer piso Of. 104. Bloque A. Teléf. 369771.

Dr. RAFAEL ORIHUELA NICOLAU
Cirujano - Urólogo
Especialización Hospital Saint Joseph y Clínica Médico Quirúrgica de la Port de Choisy PARIS. Afecciones de próstata, riñones, vejiga, genitales, enfermedades venéreas, etc. Av. Arce Edificio Montevideo 2º piso Hrs. 18 a 20.

DR. JAIME MENDIETA S.
Cirujano Urólogo
Especialidad completa en Mexico.Edificio Libertad 7º Piso Tel. 358258 Dom. Tel. 354459 Atención Hrs. 18.30 a 20. Previa Cita.

Dr. GUILLERMO PERES RIVERO
Cirujano General - Vascular
Especialidad 7 años en Alemania. Jefe Residentes (Oberarzt). Bocios. Estómago. Intestinos. Apéndice. Vesicula. Vías Biliares. Páncreas. Tumores en general. Várices. Cirugia arterial. Consultorio Edif. Alborada Piso 12. Telf. 329125 Hs. 14.30 - 18.00 Dom. Telf. 322682 MAN SPRICHT DEUTSCH.

Dr. FLAVIO VASQUEZ LUNA
Cirugía general y Vascular Periférica
Especializado en Chile
Várices, úlceras venosas y varicosas, síndrome post-flebitico, fistulas arteriovenosas, aneurismas, insuficiencia circulatoria en las extremidades, pie diabético. Bocio, Mama, esófago, estómago, vesícula, intestinos, apéndice, hernias, hemorroides, fisuras, fistulas anales, tumores.
Consultorio Edif. LIBERTAD 7mo. piso. Atención 14 a 17 Telf. 358258 Dom. 330963.

Dr. ALFREDO RAMIREZ TORRICO
Cirujano - Urólogo
Especialización Universidad de Chile. Cirugía, enfermedades de riñones, vejiga, próstata, genitales, infertilidad, venéreas, etc. Avenida Camacho 1377. Teléfonos 357219 - 364817. Consultas horas 14 - 19, sábados 10 - 12.

Dr. N. ORIHUELA MONTERO
Cirujano - Urólogo
Enfermedades de riñones, vejiga, uretra, próstata, etc.
Av. Arce 2081. Edif. Montevideo 2º. piso. De 3 a 6 Tel. 326183.

Dr. FRANKLIN ALCARAZ
MEDICINA INTERNA - HEMATOLOGIA.
PROFESOR FACULTAD DE MEDICINA U.M.S.A.
ESPECIALIZACION EN AUSTRIA. EUROPA.
Consultorio Hs. 16 a 18.30 Calle Bolivar 938 Telf. 356183. Emergencias : Telf. 374696. MAN SPRICHT DEUTSCH ENGLISH SPOKEN.

Dra. SONIA OCAMPO PEÑARANDA
GINECOLOGIA OBSTETRICIA
Brasil-México
Enfermedades de señoras: ESTARILIDAD, Transtornos menopausia. PREVENCION CANCER UTERINO Y MAMARIO, PRENATAL, CONTROL DE PARTO CON ULTRASONIDO. PLANIFICACION FAMILIAR. Consultorio: Ayacucho 208 Primer Piso horas 14-19 RESERVAR HORA 325459- 320062.
Avenida Arce 2316 Primer Piso. Teléfonos 354614-353276.

DR. JAVIER PABON ALIAGA
GASTROENTEROLOGO
TOKIO-JAPON
Enfermedades del ESOFAGO, ESTOMAGO, INTESTINO. HIGADO. VESICULA. PANCREAS "Policonsultorio Alameda" Edificio Alameda, Planta baja. El Prado. Telefonos: Consultorio 366657 Domicilio: 340603 Horario: 17-20.

Dr. ANTONIO MEJIA ESCALERA
CIRUJANO CANCEROLOGO
ESPECIALIZADO EN FRANCIA
Detección precoz del CANCER - PAPANICOLAOU. Tumores - Benignos y Malignos. QUIMIOTERAPIA - RADIOTERAPIA
Consultorio- Edificio FLORES- Ayacucho 208 5º piso teléfono 379623. Horario 17-19,30.

"POLICONSULTORIO ALAMEDA"
Edificio ALAMEDA (PRADO) - PLANTA BAJA - OFICINA 11 - TELEFONO 366657.

CAMBIO CONTULTORIO
Dr. FELIX DELGADO MERCADO
Internista Gastroenterología Endoscopía Digestiva
ESPECIALIZACION: BUENOS AIRES ARGENTINA. Enfermedades Aparato Digestivo. Esófago, Etómago, Intestinos, Higado, Vesicula, Páncreas, Nutrición. Gastroduodenoscopia - Colonoscopia. Consultas: 17-20 Teléfono Domicilio 312371.

Dr. EDGAR LEDEZMA GALVEZ
Cirujano General
ESPECIALIZACION COMPLETA: SANTIAGO CHILE, HOSPITAL "JOSE JOAQUIN AGUIRRE" CIRUJANO INSTITUTO GASTROENTEROLOGICO BOLIVIANO JAPONES.
Tratamiento Médico Quirúrgico: Esófago, Estómago, Intestino, Hígado, Vesícula. Páncreas, Apéndice, Tiroides, Mama, Varices. Atención: 17 - 20. Teléfono: Consultorio 366657 Domicilio 358383.

Dr. ADOLFO VALENCIA ZAPATA
Neumólogo
ESPECIALIZACION: MEXICO. Enfermedades Broncopulmonares. Insuficiencia Respiratoria. ASMA. Aerolizaciones a Presión Positiva. Consultas: 17 - 20. Teléfono: Domicilio 355827. CONSULTORIO 366657.

Dr. FREDDY OROPEZA PEREYRA
Internista Gineco-Obstetra
Estudios: U.B.M.S.A. Post Grado I.M.S.S. México. Trastornos del Embarazo. Parto sin Dolor. Amenazas de Aborto, parto prematuro. Infertilidad Esterilidad. Consulta Hs. 14 a 17 Teléfonos: Consultorio 366657 - Emergencias 24 Horas 810136 - 810838.

Dr. JORGE RIOS ARAMAYO
Pediatra Neonatólogo
RECIEN NACIDOS NIÑOS ADOLESCENTES
Lunes - Sábado 10-12. Lunes - Viernes 16-20. ESPECIALIZACION: CORDOBA ARGENTINA Post Grado Docente Asistencial. URGENCIAS: Teléfono Particular 355296.

ENFERMEDADES DE LA ALTURA
Dr. GERARDO ANTEZANA ALVESTEGUI
CARDIOLOGO
ESPECIALIDAD: Francia, México. Teléfono Consultorio: 366657 Domicilio: 784128. Atención tardes.
"POLICONSULTORIO ALAMEDA"

Dr. ALBERTO GUMIEL
Médico
Especialización EE.UU. Venéreas. Riñones. Vejiga. Próstata. Trastornos genitales. Consultorio: Edificio "Libertad" 1er. Piso. oficina 108 Jenaro Sanjinés 423. teléfonos 340263 - 326921 hrs. 17:00 - 19:00.

Dr. RENE COLOMA RECTOR
Médico Cirujano General
Estudios de especialización en Inglaterra. Cirugía de abdómen (vesicula. úlceras. apéndice) . hernias. várices y otros. Consultorio Edif. Alborada Juan de la Riva esq. Loayza 12º piso Of. 1203. horas 18 a 20 Teléfono Consultorio 329125 Teléfono domicilio 374893.

MEDICO DE QUEMADOS
Dr. SIMON PALACIOS
Tratamiento del gran quemado. cirugia plástica y cosmética. cara. mamas. abdomen. corrección de cicatrices. malformaciones. Plaza Venezuela Edificio Sobima 1456 Tel. 369956 de 15 a 17.
Tumusla esquina Isaac Tamayo 616 Teléfono 378635.

Dr. RAMIRO ALVARADO
Neurología - Neurocirugía
Especialización: Primer Instituto de Medicina Moscú, Instituto Karolinska Suecia.
Atención: Lunes - Miércoles - Viernes 14.30 - 17. Martes - Jueves 15-19. Consultorio Edificio Libertad 5º. piso. Teléfs. 329208 - 340829.

Dra. RUTH MALDONADO BALLON
Médica - Cirujano
GINECOLOGIA - OBSTETRICIA
FLUJOS VAGINALES ANORMALES. Hemorragias, Tumores mamarios. PLANIFICACION FAMILIAR. Menopausia. EXAMEN PREMATRIMONIAL. Prenatal. Parto SIN dolor. ESTERILIDAD CONYUGAL. ORIENTACION SEXUAL DE LA PAREJA. Consultorio: Plaza Venezuela: Edificio HERRMANN, piso 17. TARDES: 13:30 a 19:30 Teléfono 350040. RESERVAR HORA.

Dr. JUAN MARCO R.
MEDICO - CIRUJANO
CIRUGIA ESTETICA
Y REPARADORA
Nariz, Orejas, Párpados, Arrugas, Labios, Cicatrices, Senos, Abdómen, Viruela, Quemados y secuelas. CIRUGIA GENERAL: Várices, Apéndice, Estómago, Vesícula, Intestinos, Hernias, Bocio, Tumores, Cirugía Ginecológica.
Consultorio: Yanacocha 300 (Nuevo Edificio Asbún) 1er. Piso - Oficina 101 - Teléf. 322303. Dom. 329845 . Consulta 4 - 7 p.m.

GUSTAVO ROCHA POSTIGO
Médico Cirujano
UMSA - U. Chile
Tratamiento médico, quirúrgico: ESOFAGO, Estómago, Intestino, Higado, Vías Biliares, Mamas, Hernias, Várices, Plástica.
Plaza Isabel La Católica. Edificio Presidente Busch Mezzanine hrs 17-20 Teléfonos: Consultorio 374758 Domicilio 355982

Dr. HUGO DEL CASTILLO MORALES
Médico - Cirujano Otorrinolaringólogo
Atiende enfermedades de oidos, nariz y garganta. Consultas de 2 - 5 (14 a 17). Consultorio Mercado 1335, Teléfono 322195 y 784992.

Dr. MARIO MENDEZ ELIAS
Neurología - Neurocirugía
Especializado en Suecia. Inglaterra. Holanda. Enfermedades, cirugía del sistema nervioso. Deficiencias de aprendizaje. Clínica "Virgen de Fátima" Plaza Stadium 10 Teléfonos 792909 - 341384 Horas 14-16.

Dr. GUILLERMO SUAREZ TEJADA
Urólogo
Cirugía y enfermedades de riñones, vejiga, próstata, genitales, venéreas, etc., transtornos urogenitales de la infancia. Consultorio: Mercado 996 esq. Yanacocha, 1er piso, Horas 18 a 20 p.m. Tel. 64832.

CIRUJANO PLASTICO
DR. HECTOR RIVERA-RODAS
Especialización: Hospital Francés. Instituto Argentino de Diagnostico y Tratamiento. Hospital Dalinde (México).
CIRUGIA ESTETICA, REPARADORA, QUEMADOS. CIRUGIA DE MANO.
Edificio Petrolero (El Prado), SEGUNDO PISO. Tel. 353331 - 350461. Hs. 14.30 Reservar hora.

LUXACIONES HERIDAS - FRACTURAS - EMERGENCIAS - MALFORMACIONES CONGENITAS. NIÑOS- ADULTOS
Dr. JUAN CARLOS CRUZ
ORTOPEDISTA TRAUMATOLOGO
(Santa Casa de Sao Paolo- BRASIL)
Landaeta Edif. Franz Tamayo Hrs. 17 - 20 Telf. Cons. 366017 Dom. 327715.

Dr. GUSTAVO MENDOZA RIOS
Ginecólogo-Obstetra
ENFERMEDADES VENEREAS. CONTROL PREMATRIMONIAL de la pareja. Esterilidad. prenatal, tumores, Hemorragias, cancer, planificación familiar. CONSULTORIO: Avenida Saavedra 1975 (lado cine Avenida) Hrs. 17.30 - 20.30. Reservar hora. Teléfono 360157. Domicilio 342447.

DR. GUILLERMO ROSSELL VIGNEAUX
GINECOLOGO-OBSTETRA
U.M.S.A. (La Paz) - I.M.S.S. (México)
Prenatal, partos, cesáreas, tumores, enfermedades y urgencias ginecológicas.
CONSULTORIO: Plza. del Estudiante Pje. Bernardo Trigo 441 Tel. 322073 hrs. 17.00 a 19.00
DOMICILIO: Tel: 378420

consultorios psicológicos

CONSULTORIO PSICOLOGICO
LIC. ESTHER COPPINI
Especialidad: Psicologia. Clínica. Tratamiento Psicológico. Conflictos de la personalidad. Problemas de pareja. Pedir hora sábado 8 a 10 hs. Edificio Progreso Piso 20 B2, final 6 de agosto Teléfono 343768.

"CONSULTORIOS PSICOLOGICOS"
Directores:
Lic. ENRIQUE CERVANTES
Lic. GUIDO AGUILAR S.
Tratamiento y Diagnóstico Psicológico.
Atención de 9 - 12 y de 14 - 20. Teléfono Nº 322950. Av. 20 de [illegible] 2463 (Plaza Abaroa).

abogados

ESTUDIO JURIDICO
Dr. JOSE BACIGALUPO CESAR
Dr. HUGO CASTAÑON RIVEROS
ABOGADOS
BUFETE.- Edificio Petrolero 8º. Piso Of. 4 Av. 16 de Julio Nº 1616. Teléfonos 352028 - 324516.

Dr. ALFREDO CHAVEZ PEREZ
ABOGADO
Ex magistrado con larga experiencia judicial y administrativa.
Atiende nuevamente en su consultorio jurídico de la calle Comercio 994- Oficina 5 esquina Yanacocha Teléfono 35-3341.

Dr. HUGO MENA BUSTILLOS
Abogado
Asesoria y atención profesional en asuntos industriales, mineros, comerciales, civiles y administrativos. Recursos de Nulidad. Ed. Tobia.- 7º Piso- Of. 709. Telf. 341506.

ASESORIA Y CONSULTORIA JURIDICA
ORGANIZACION Y ACTUALIZACION DE SOCIEDADES
ESTUDIO JURIDICO
Dr. BENJAMIN MIGUEL
Calle Potosí 876, 1º piso, oficina 1. Teléfono 328[illegible] Casilla 2296.

Dr. LUIS OSINAGA VELASCO
Abogado en Santa Cruz de la Sierra
BUFETE: Calle Ayacucho Esquina Velasco. Edificio Santa Cruz of. 103. primer piso, Casilla 487. Teléfonos 35109 - 30146.

PRESENCIA

Director: Huáscar Cajías K.
Co-Director Gerente: Armando Mariaca V.
Jefe de Redacción: Mario Maldonado V.

Siderurgia nacional

Hace ya por lo menos diez años desde cuando se planteó, como necesidad nacional, la instalación de nuestra industria siderúrgica.

Tan legítima aspiración no surgió como un sueño de realización muy difícil, quizá imposible. Por el contrario, se basaba en estudios preliminares que demostraban, desde un comienzo, que contábamos con todas las condiciones requeridas, sobre todo en cuanto a materias primas, para instalar esa industria, capaz de convertirse en uno de los pilares más sólidos de nuestro desarrollo.

Lo que se ha investigado en los últimos diez años confirma plenamente las esperanzas anteriores y ha ampliado las perspectivas futuras.

Por otro lado, como un acicate más, vemos que inclusive países que no cuentan con materias primas, como el Paraguay, ya se han embarcado decididamente en la industria siderúrgica. Mientras tanto, parece que nosotros persistimos en una situación que está lejos de sernos beneficiosa.

Hay algunas discrepancias internas, pero que no tocan en nada el núcleo del problema ni a la sustancia de nuestras aspiraciones. Lo que debió haberse hecho era buscar soluciones y rápidas, a fin de que se tomara en cuenta fundamentalmente lo que está de acuerdo con la razón y el patriotismo, con los intereses fundamentales de nuestra nación.

No se puede seguir en la indecisión porque nos llevará a que nos mantengamos en la pasividad mientras otros avanzan; desperdiciaremos una oportunidad precisamente cuando más necesitamos aprovechar todas nuestras posibilidades a fin de vencer nuestro atraso. Sólo nosotros seremos culpables de mantener nuestras riquezas en el plano puramente potencial -que no sirve a nadie, como no sea de tentación a apetitos ajenos- pero sin rendir los frutos reales que son los únicos capaces de servir al desarrollo nacional.

La prisa es tanto más necesaria si tomamos en cuenta que la industria siderúrgica no puede ser puesta en marcha de la noche a la mañana; se requiere de plazos, a veces largos, para trazar planes finales y para convertirlos en realidad. Por eso, hay que tomar decisiones en el tiempo más breve posible. Cuanto más las aplacemos, más tardaremos en iniciar el trabajo preparatorio y más lejos estaremos de contar con una industria en pleno funcionamiento.

Vale la pena, a este respecto, anotar los plazos que son necesarios para instalar la industria, a partir del momento en que se tome una decisión eficaz, es decir, creadora de todos los medios y recursos necesarios para emprender inmediatamente los trabajos pertinentes. La mayoría de los expertos con que ya contamos, hacen los cálculos siguientes:

- Un año para los estudios de factibilidad, complementarios de los que ya existen y que todavía no son suficientes.

- Un año para la búsqueda de financiamiento y para que se suscriban los contratos sobre inversiones y concesiones de las técnicas -know how- más adaptables a los sistemas que emplearemos.

- Cuatro años para los estudios de ingeniería de detalle, construcción, montaje y puesta en marcha de la industria.

En total, como mínimo y en el mejor de los casos, seis años. O sea, si este mismo año se tomaran las decisiones, la industria no entrará en funcionamiento sino en 1986.

Este calendario muestra, una vez más, la necesidad de tomar decisiones: por cada año que perdamos en tomarlas, pasará un año sin que contemos como una industria siderúrgica nacional. Un año más que dejaremos de aprovechar aquello con que la naturaleza nos ha dotado generosamente. Un año más de atraso respecto a otras naciones que dan muestra de un espíritu más emprendedor.

Los geopolíticos de la geofagia y la "inviabilidad" de Bolivia

Por José Monje Roca

BOLIVIA, es "tierra de contactos", como la definió un geopolítico boliviano, criterio sustentado por muchos de nuestros gobernantes de ayer y de hoy y que constituye una de las premisas fundamentales sobre las que se asienta la conducción de nuestra política exterior.

Pueblo pacífico y pacifista desde la creación misma de la República y por su propia naturaleza, jamás albergó ni alentó sentimientos bélicos expansionistas. Por el contrario sus vecinos lo han agredido permanentemente cercenando su patrimonio territorial ya sea mediante guerras o convenios internacionales mal llevados. La agresión económica proveniente de los poderosos, allende nuestras fronteras, también ha sido y es de carácter permanente

La idealizada "tierra de contactos" llamada por destino geopolítico a constituirse en el maravilloso eslabón de la unidad continental, en la praxis de los hechos, se convirtió en el "territorio de las confrontaciones".

Nuestra diplomacia, carente de elementos de valía y con claro sentido de patriótica responsabilidad, ha permitido la comisión de sucesos dolorosos para el país.

Cada vez más mutilado el territorio, cada vez más cercados y arrinconados por la codicia de los vecinos, Bolivia y los bolivianos hemos espectado el cuadro del desastre con el espíritu sobrecogido de impotencia y moral de los pueblos derrotados.

Esas derrotas, que bien pueden calificarse de tragedias nacionales, lejos de ser factores de integración interna y fortalecimiento del pueblo y sus instituciones, han repercutido negativamente sumiéndonos en luchas intestinas que, con el pasar de los años, se acrecientan y nos van llevando al borde del colapso total que puede traducirse en la desintegración física del territorio.

A sabiendas, nos negamos a comprender que, mientras en lo interno, destruimos los cimientos de la patria, sin más fin ni objetivo que la tenencia y disfrute del poder al servicio de intereses inclusive extranacionales o simplemente de asalto para adueñarse del escuálido Erario Nacional como botín, los geopolíticos de la geofagia se reunen en las capitales vecinas para determinar la toma final del país y dar por terminado el "problema boliviano" como llaman a nuestra desvalida República.

No hace mucho "SIC", boletín informativo en su número 604 del 14 de febrero del año en curso decía:

"PRIVADAMENTE: ¿Bolivia en Peligro?

"En fecha 29 de enero de 1971, edición Nº 175 de SIC se registró la siguiente versión:

Un "free-lance" del periodismo internacional reveló a esta carta informativa que, en fecha reciente, altos representantes de las Fuerzas Armadas de Brasil y Argentina han sostenido reuniones, calificadas de "top secret", primero en Córdoba, Argentina, y luego en Sao Paulo, Brasil.

El hermetismo que ha rodeado a esas reuniones ha sido perfectamente cerrado; sin embargo, algo ha trascendido y muy sutilmente ha sido especulado por más de un órgano de difusión argentino. Pero, lo que no se ha dicho claramente es que el tema central de las sesiones ha sido **BOLIVIA**.

No ha pasado desapercibido para el observador internacional el hecho de que posteriormente a esas reuniones secretas se ha movilizado una división de montaña en el norte argentino, muy cerca a Bolivia y, asimismo, se ha advertido una movilización de grandes efectivos a lo largo de la frontera boliviano-brasileña.

¿Qué es lo que realmente se ha tratado en esas reuniones....?

Es la interrogante que se abre y de la que está pendiente la opinión nacional. Es un velo el misterio que debe ser descorrido.

Prosigue SIC:

Ahora, nueve años después, muy cautelosamente o por indiscreción se filtra una información, a través de una representación diplomática extranjera en La Paz, en sentido de que recientemente se llevó a cabo en Asunción, Paraguay, una reunión de alto nivel, en forma secreta, compuesta por representantes de varios países circunvecinos.

El temario de la reunión fue extenso; pero, se tiene evidencia, por la filtración de tal información, que hubo una carpeta:

BOLIVIA.

Por lo tanto, surge en las circunstancias actuales la misma pregunta: ¿Qué se ha tratado sobre Bolivia....?

¿Cuáles son las proyecciones de la indicada reunión en la capital del país del sudeste.....?

Sin el ánimo de pretender ser zahorí consideramos que nada bueno se ha tratado sobre nuestro país.

Mientras tanto, ¿qué es lo que está ocurriendo en Bolivia?

La anarquía y las huelgas están minando la estructura e integridad de Bolivia. La incertidumbre se va apoderando de todos y cada uno de nosotros." Hasta aquí, parte del texto publicado por SIC.

"TIME" revista norteamericana también expresaba: "Hay que dividir Bolivia y sus problemas".

El estratega del crimen en la impunidad-General Pinochet-enseña en los institutos militares chilenos la "necesidad de polonizar Bolivia, el país del altiplano" queriendo reeditar la vandálica agresión de 1879 que nos dejó sin costa marítima ¿Qué es lo que pretende el dictador araucano?.

Norteamericanos y chilenos, unidos en su tradicional política de rapiña y explotación de los pueblos, definiendo la suerte de una Nación Soberana cuyo delito es perseguir vivir en paz y libertad, de querer decidir su propio destino sin dañar a nadie. Nación múltiple geográfica y étnicamente -magnífico ejemplo- de integración en América del Sur que tiene vigencia de siglo y medio no obstante su poca vertebración caminera y algún resabio retrógrado de absurdo regionalismo.

Los seguidores de Ratzel y Kjellen, el primero gestor de la Alemania Nazi que cubrió de cadáveres el mundo superando los genocidios de Napoleón, el segundo, con una desfachatez rayana en la imbecilidad, sosteniendo que: "los pequeños Estados, en virtud de su posición geográfica deben ser absorbidos por las grandes potencias". Cultores de Harrison y Weigart, geopolíticos yanquis preconizadores de que "los pequeños países carecen de capacidad económica vital y tienen la obligación de renunciar voluntariamente a su soberanía en provecho de las grandes potencias".

No voy a detenerme a pulverizar con razones y ejemplos los criterios de los citados "geopolíticos geófagos". Existen muchos casos de países que poseen una geografía diversa, que están constituidos por diversas nacionalidades y nadie los conceptúa como "absurdos geográficos". Y en cuanto al acontecer político, ¿no ha sido la vieja Europa, escenario de grandes enfrentamientos políticos cuyas ideas han vencido los mares para convertirse en banderas de lucha por la liberación de los pueblos, por la toma de nuevas concepciones filosóficas y económicas? ¿Y -acaso ese continente- ha entrado en la disolución? Europa ¿es una "leyenda" o es una tangible realidad?

Sumándome a Mariano Baptista Gumucio, me pregunto con sus mismas palabras: ¿cuál es la medida de lo lógico o racional en la conformación de los países?.

Desde las cumbres bolivianas-expresaba Germán Arciniegas- se ve muy bien cómo la América del Sur es un gran continente lleno de absurdos". Y América del Sur, pese a esos "absurdos", es, vive, existe y trabajosamente, va adquiriendo su desarrollo y grandeza no obstante la opresión a que los imperialismos mundiales la tienen sometida.

Sin embargo-no obstante la evidencia de los hechos, los geopolíticos de la geofagia continúan sosteniendo principios trasnochados. Pretenden detener el curso de la historia en un mundo que ha decidido unirse para resolver sus comunes problemas y necesidades dentro del mutuo respeto a sus peculiares nacionalidades.

Si esta locura geófaga que persiguen el aniquilamiento de los pueblos pequeños y débiles es condenable en escala universal, reviste caracteres alarmantes y se torna imperdonable en el ámbito interno nacional.

Civiles angurrientos de poder que viven golpeando las puertas de los cuarteles para empujar a los militares a cometer actos negativos para la existencia de Bolivia, son los mejores aliados que tienen los geófagos vecinos sostenedores de las tesis de "las fronteras ideológicas", "las fronteras vivas" y otras argucias deshonestas del "destino manifiesto" que pretenden polonizar Bolivia.

Mas -por encima de los enemigos internos y externos- que tiene Bolivia, lograremos sobrevivir y superar la crisis coyuntural. Unidos por nuestra ascendencia común indohispana, que es una y no dos, aunque el color de la piel sea distinto, los bolivianos venceremos la adversidad y emergeremos con nueva vitalidad y esperanza.

BOLIVIA ES UNA,INDIVISIBLE E INDESTRUCTIBLE!

Lo que Kennedy no pudo terminar

Por Víctor Alba

BARCELONA. (ALA). El tiempo tiene su importancia política. Sirve, entre otras cosas, para distinguir entre el simple político y el hombre de Estado o estadista.

El primero actúa con vista a las próximas elecciones. Vive a corto plazo y, en general, cuando pierde el poder, pierde la personalidad. La historia no lo recuerda.

El segundo, el estadista, vive a largo plazo. Actúa pensando en la historia, en lo que puede necesitar la generación siguiente a la suya, se preocupa de las elecciones o del golpe, pero sólo como medio para la política del futuro, no como fin de su propia política. Y la historia suele recordarlo aunque no haya hecho nada espectacular.

A veces, un político crece hasta convertirse en un hombre de Estado. Tal fue el caso de John F. Kennedy. Hoy podemos ver cuán distinto sería el mundo si no lo hubiesen asesinado y si hubiese podido llevar a cabo su proyecto de llegar a establecer una comunidad atlántica.

Claro que son muchos "si". No es seguro que hubiera encontrado apoyo en el Congreso norteamericano. No es seguro tampoco que su sugestión hubiese hallado en Europa Occidental el eco necesario para convertirse en realidad. Pero era bastante hábil para convencer a muchos.

En todo caso, no hay duda de que sin algo semejante a la idea de Kennedy, Estados Unidos acabará encerrándose en sí mismo y Europa se encontrará entre un "Munich" con Moscú, o un esfuerzo de austeridad, sacrificios y tensiones si no quiere ceder a los rusos.

Dicen que Carter se muestra, en privado, muy decepcionado por el poco calor que han puesto los gobiernos europeos en colaborar con él en la defensa de los rehenes de Teherán y, cosa mucho más importante, en oponerse al expansionismo soviético, manifestado una vez más con la aventura del Afganistán.

Es posible que esa decepción se comunique al pueblo norteamericano y que tenga por efecto una nueva oleada de aislacionismo, lo cual sería exactamente lo que los hombres del Kremlin desearían y lo que favorecería mejor sus planes.

Las medidas de Carter frente a Moscú o frente a Jomeini o quien sea -si es alguien- que mande en Irán, no tendrán efecto. Son el tipo de medidas que fallaron ya cuando Napoleón quiso aplicarlas contra Inglaterra, la Sociedad de las Naciones contra la Italia de Mussolini con motivo de la guerra de Etiopía, la ONU contra Franco y el propio Washington contra Castro. Ni siquiera si fueran de todo occidente servirían de mucho. Harían más difícil la vida del hombre de la calle, pero no la de las dictaduras que lo controlan. Y no cambiarían a esas dictaduras.

Para parar los pies de Moscú y para encontrar en Irán los pies de los que debe tirarse, se necesita algo más que lo sugerido por Carter. Pero, cuando menos, lo sugerido por Carter podría obligar a la reflexión al adversario, si se llevara a cabo por todo Occidente.

Europa se contenta con palabras severas, como medio de no descruzar los brazos. El petróleo tiene obsesionada a Europa. Se comprende, puesto que si Estados Unidos, en el peor de los casos, podría subsistir -con muchas privaciones- con su propio petróleo, Europa no podría con el del mar del Norte, único de que dispone.

En cuanto a Moscú, ya pasó el momento en que se podía hacer lo único eficaz: poner en alerta a todas las unidades de la OTAN, transportar a Europa a medio millón de soldados norteamericanos en una semana. Entonces Moscú, que no quiere guerra, habría encontrado el pretexto para hacer marcha atrás sin que pareciera que hacía marcha atrás.

Pero Europa no se atreve siquiera a decir a sus atletas que hay algo más importante que su vanidad de posibles vencedores y que ese algo, en el caso concreto de Moscú, se llama deportación de los disidentes. Por cada atleta occidental que vaya a Moscú habrá un disidente enviado a Siberia.

Para poder hacer algo más que gestos -que ni siquiera son unánimes- Carter habría tenido que recoger, hace tiempo, la idea de la comunidad atlántica de Kennedy, formar entre todos una reserva mundial de petróleo para ayudar a quien lo necesitara -en el caso de Irán, a Europa si Irán cortaba sus suministros-, y crear incluso un parlamento atlántico, con representantes de toda Europa Occidental, de EE.UU., del Canadá, acaso de México, Venezuela, Colombia, Islandia... Una verdadera comunidad de intereses, de defensa, de diplomacia....

No se hizo. Carter creyó que Estados Unidos ocupaba en el mundo la misma posición que antes de Vietnam y de Nixon. Se equivocó. Y quien sabe si aún es tiempo para hacer lo que no se hizo. (ALA).

La educación durante el incario

Por Víctor Adett Saravia S.

De acuerdo al análisis de los datos relativos a la organización social e instituciones encontradas por los conquistadores —según referencia de los primeros cronistas españoles y otros europeos— se llega a la conclusión de que en la sociedad incaica, la estructura fundamental del "ayllu", constituyó la base socio-económica que estaba al servicio de fines y objetivos comunes, no obstante carecer de la técnica del arado y de la rueda, de animales de tracción exceptuando la llama, que fue utilizada como elemento de transporte y fuente de recursos alimenticios y de la lana que sirvió para la confección de vestidos para una población de cerca de 12 millones de habitantes del Imperio del Tahauntinsuyu.

La población estaba estructurada en dos niveles superpuestos:

—**El Superior** correspondía a los"Wiracochas", dando lugar a la distinción de de los sectores del **incazgo** (servicio de administración pública), el **sinchazgo** (servicio castrense) y el (**willazgo**) (servicio religioso-cultural).

— **El Inferior**, más numeroso, de dimensión masiva, corresponde a los "jatunrunas", diríase del pueblo común, llamado a cumplir la función social de dotación de mano de obra masiva para la producción.

Los "yanaconas que "se encontraban al margen de la sociedad incaica provenían de las poblaciones sometidas por el Inca, y eran destinados, principalmente, a servicios domésticos.

Cuzco era la capital del Imperio, es decir, el "**ombligo**" y estaba conformado por cuatro regiones: el Norte (**Chinchasuyu**), el Sur (**Collasuyu**), y el Este (**Antisuyu**), el Oeste ó(**Contisuyu**).

Su trayectoria fue breve, pero estelar. Sus inicios se remontarían a alrededor de 1300 de nuestra era, su expansión se produjo hacia 1450 y su conclusión en 1532.

"La contextura del imperio no fue exclusivamente agropecuaria, en virtud de que desempeñó rol significativo la producción artesanal. Los rubros de mayor importancia fueron tejeduría, metalurgia, alfareria, cerámica y talla en madera" (**Carlos Ponce Sanjinés**).

Por otra parte, "los escritores occidentales calificaron al imperio con variadas etiquetas. Así, si le tipificó de comunista primitivo, socialista, semisocialista, totalitario, colectivista, paternalista, forma blanda de despotismo oriental, mezcla de teocracia, monarquía socialista y comunismo y así por el estilo. Se evidencia que coexistió allí la propiedad estatal, comunal y privada, circunstancia incuestionable. El examen detenido conduce a asegurar que no se acomodó estrictamente a los cánones del viejo mundo, ya que si bien ostentaría facetas que encajarían dentro de algunos de esos esquemas, no coincidió, por entero, con ninguno. El Icario se torna en experimento auténticamente andino fruto indiscutible del desarrollo aborigen que engendró una línea propia" (Carlos Ponce Sanjinés).

El sistema educativo está de acuerdo a las necesidades de la organización social, eminentemente funcional, cuyas características se comprenderá mejor a través de las etapas siguientes.

ADMINISTRACION

La Administración del Imperio se realiza de la siguiente manera: La familia sirve de base a la organización de aldeas o "llajtas" para el sistema de tributación en especie o forma de trabajo, a la organización militar, a la organización administrativa, política y fiscal; en consecuencia se forman grupos de familia de 10 (chunca), 50 (pinchca-chunca), 100, (pachaca), 1.000 (varanca) y 10000 (hunu).

El Inca nombraba a los virreyes y a los gobernadores(tucricuc), es decir, **el que todo lo ve**), estos nombraban a los jefes de **hunu** y de **varanca**, los jefes de **varanca**, nombraban a los de **pachaca**, y los funcionarios subalternos, bajo reservas de reglas consuetudinarias locales de herencia o de elección que continuaban aplicándose a los curacas o jefes locales, no arriegando a llevar al poder a individuos incapaces, inmorales o políticamente sospechosos.

A su vez, la administración de la educación incaica, se realiza bajo la responsabilidad del Poder Público y de la propia comunidad, quienes se empeñan en educar a cada uno, según su posición social, en la información y dominio de conocimientos y la formación necesaria para asegurar el desempeño responsable y competente de la función.

ESTRUCTURA.

En el Incario, se desarrollan tanto la educación informal como la formal, la primera confiada a la acción de la familia y la comunidad, la segunda encargada a verdaderas agencias y agentes educativos oficiales, organizados y destinados por la autoridad que imparte educación consciente, planeada, sistematizada y graduada que recibe el nombre de "Yachay Huasi" o "casa del saber". Los preceptores eran los **amautas** o sabios". Aunque estas instituciones estaban destinadas al aprendizaje de los nobles, no eran del todo excluyentes para el resto de la población, pues podían ser incorporados niños plebeyos elegidos por su inteligencia o habilidades destacadas" (Marcelo Sangines U.).

La educación femenina se realiza en las "ajlla huasis" o "casa de las elegidas", éstas funcionaban en el Cuzco y capitales de provincia. "Un funcionario del gobierno visitaba cada poblado y clasificaba a todas las niñas de alrededor de diez años de edad. Las más bellas y físicamente perfectas eran las elegidas y luego enviadas para ser educadas en conventos", donde estudiaban cuatro años.

POLITICA EDUCATIVA.

La educación en el Incario se dirige fundamentalmente a transmitir al ser humano todo el acervo de valores sociales, políticos, económicos y religiosos que sirven de cimiento en la vida colectiva.

Faustino Suárez hace la siguiente síntesis de la política educativa de los Incas:

1.- Fue primero y sustancialmente la educación por el ejemplo. 2.- Clasista, pero abierta a las posibilidades de la raza. 3.- Crearon especie de universidades para los nobles, con el fin de preparar dirigentes que aseguren su dominio y forjen la grandeza del Imperio. 4.- Para el pueblo o los jatunrunas continuó la educación natural o refleja, por convivencia e imitación familiar o colectiva.

En este sentido, la educación general esta destinada a entregar y desarrollar valores inmensamente deseables en el contexto de la personalidad de los habitantes del Tahuantinsuyu y está orientada a perpetuar el predominio clasista, mientras los hijos de la élite son esmeradamente educados en las artes militares (pruebas de huaraco), los jatunrunas y yanaconas, son educados en los oficios, en especial para las actividades agrícolas y a la producción artesanal.

Además, el idioma "quechua" es empleado como instrumento eficaz de comunicación y para **mantener la unidad política, económica y social del Imperio.**

CURRICULUM

La educación en el Incario, tiene incidencia en las necesidades del Imperio y es la respuesta a los requerimientos del desarrollo socio-económico.

En forma muy acertada, Raimundo Gregoriu, hace la síntesis del curriculum de los Incas, que se circunscribe principalmente a tres campos:

Primero.- A la Educación Física, con el propósito de formar hombres fuertes, resistentes, austeros y valerosos para un óptimo rendimiento en el trabajo y para expandir los dominios del Imperio.

En este tipo de educación, las actividades programadas abarcan varias y distintas fases de acuerdo a la edad y condiciones de los componentes de las nuevas generaciones.

Ejercicios-gimnasticos.

— Torneos—marchas.

— Ayunos y, finalmente, un periodo de verdadero servicio militar (un resabio de estas prácticas son los "tinkus" que aún perviven en varias regiones del territorio nacional como pruebas destinadas a exaltar el valor y la resistencia de los jóvenes campesinos).

Segundo.- A la Educación Moral, destinadas a inculcar y practicar en la vida social incaica, la trilogia AMA, SUA, AMA LLULLA y AMA KELLA, es decir, se honrado, sé veraz y sé inteligente. En este sentido, los incas educan a su pueblo, de tal manera, que no hay ningún ladrón, mentiroso, ni hombre vicioso, ni ocioso, ni mujer adúltera, o de mala vida.

La convicción de esta realidad conduce a los Incas a valorar dentro de su esquema educativo, la difusión y formación en los principios y normas de la moral.

Tercero.- La Educación Agrícola, comprende la enseñanza de los sistemas de cultivo, regadío, defensa contra la erosión, la crianza y cuidado de la llama. En algunos lugares, el laboreo de las minas, utilizando el sistema de equipos de trabajo cooperativo. Los hijos aprenden de sus padres los oficios correspondientes.

En las "yachay-huasis", la educación consiste en la difusión de conceptos fundamentales y la discusión de ideas, la poesía, el canto,la danza, la relación histórica y la representación escénica y dramática de la vida ejemplar y formativa. La enseñanza se realiza oralmente, dosificada a la asimilación de los educandos, ejercitando el desarrollo dé la memoria.. En las "aclla-huasis" se enseñan las ciencias domésticas, religión, tejidos, fabricación de chicha, urbanidad, y ritual, este último especialmente para las vestales ('Vírgenes, del Sol").

El Imperio en todo su contexto muestra una rigurosa y sincronizada organización de lo

(Pasa a la página 14)

DOCUMENTOS HISTORICOS

Centenario de la guerra del Pacífico

La batalla del Alto de la Alianza según Chile

- I -

PARTE DE BAQUEDANO AL PRESIDENTE

Suburbios de Tacna, 26 de mayo de 1880.- Señor Ministro de la Guerra:- Ayer a las 9 a.m. se movió el ejército de mi mando en busca del enemigo. Acampó en la tarde como a dos leguas y media de las posiciones que ocupaba el ejército aliado.

Hoy a las 6 a.m. me puse nuevamente en movimiento y rompió sus fuegos nuestra artillería contra las avanzadas enemigas, haciéndolo la artillería contraria a las 8.30 a.m.

Los fuegos de artillería se sostuvieron hasta las 11 a.m. hora en que nuestra infantería avanzó, haciéndose desde entonces General el combate. El enemigo opuso grande y tenaz resistencia; pero, apesar de ello, tres horas más tarde nuestros valientes soldados se apoderaban de las formidables posiciones ocupadas por los ejércitos aliados. Desde ese momento el enemigo se dispersó huyendo en distintas direcciones y pocas horas más tarde ocupamos la ciudad de Tacna.

Tenemos muchas bajas, siendo mucho mayores las del enemigo.

En este momento, me sería imposible apreciar la cifra de nuestras pérdidas.

Felicito a V.S. y al país por esta victoria que importa para el enemigo un golpe rudo de imposible reparación y para Chile la consolidación de la obra encomendaba a su ejército.- Manuel Baquedano".

PARTE DEL JEFE DE ESTADO MAYOR

Campamento a la Vista de Arica, junio 4 de 1880. La batalla del 26 del pasado en las alturas de Tacna fue sangrienta, pero dio por resultado la completa derrota de los aliados. Como a las 10 a.m. la artillería enemiga inició sus fuegos a 3.500 metros sobre nuestra infantería, que avanzaba en guerrillas y en columnas sobre las alturas fortificadas que ocupaban peruanos y bolivianos.

La nuestra contestó inmediatamente con muy buenos resultados pues, al cabo de una hora, de artillería enemiga había apagado sus fuegos.

La primera, segunda y tercera divisiones marchaban a atacar el centro y el ala izquierda del enemigo, y la cuarta el ala derecha con una batería Krupp de montaña. El buín, el 3° y el 4° de línea y el Bulnes componían la reserva.

A las 11.40 a.m. comienza el fuego de fusilería de las primeras guerrillas, fuego que se hizo general y nutridísimo en toda la línea.

La artillería de campana, colocada en diversos puntos, limpiaba de enemigos el terreno por donde los infantes debían ganar las alturas.

A las 12 m. el combate era rudo.

El enemigo se sostenía firme en sus posiciones y diezmaba las filas nuestras que habían entrado al fuego con ese ímpetu tan proverbial en el soldado chileno, y continuaban avanzando y batiéndose muchas veces a la bayoneta con las fuerzas que peleaban detrás de los atrincheramientos.

A la 1.30 m. el enemigo, desmoralizado y hecho pedazos, abandonaba sus magníficas posiciones del centro, del ala izquierda, que los nuestros ganaban a paso de carga.

Sólo en el ala derecha los aliados sostenían el fuego, aunque de una manera muy débil.

Media hora más tarde la derrota del enemigo era general.

Montero y Campero, con unos cuantos restos sin armas y en espantoso desorden, tomaron apresuradamente el camino de Pachía.

La caballería, en expectativa, no pudo cortarlos por la distancia y las sinuosidades del terreno que conduce a aquel pequeño pueblo.

En la noche,la primera división ocupó a Tacna y al siguiente día la mitad del ejército. Todo esto se hizo en medio del mayor orden.

Sólo ocurrieron algunos incidentes de poca trascendencia, de esos que no es posible evitar después de una gran victoria.

En cuanto al comportamiento de jefes, oficiales, y soldados, no hay elogios posibles, señor. Creo que Chile jamás dio una batalla a la cual entrara con más resolución y entusiasmo su ejército.

Nadie ha vacilado siquiera, a pesar de que se combatía a pecho descubierto contra enemigo atrincherado en posiciones formidables.

Los Colorados de Daza, los Libres del Sur, el Zepita y otros enemigos han perecido casi por completo.

El enemigo tiene 1.300 heridos y 1.000 muertos, más o menos.

Pronto sabremos el número exacto.

El parque tomado es numeroso. De día en día sé que el parque se aumenta con las nuevas armas y municiones que se recogen.

Los prisioneros alcanzan a 1.500, sin contar coroneles, oficiales peruanos y bolivianos.

En el registro que luego se hará en la población, es seguro que caerán muchos más de los que hay escondidos en las casas, según se asegura; de manera señor, que la victoria ha sido espléndida y completa.

El enemigo no puede rehacerse; le faltan armas y sobre todo municiones.

Los bolivianos que han escapado se han ido a su país.

A su paso por Pachía y Calana, adonde se mandó después una división que volvió trayendo armas, prisioneros y municiones, lo incendiaron y saquearon todo.

Los restos peruanos tomaron distintos rumbos, pero nadie se replegó a Arica.

Los regimientos Buin 3° y 4° de línea, Bulnes, 22 piezas de artillería y 400 hombres de caballería están hoy a dos leguas de Arica.

Mañana atacaremos por la retaguardia, conjuntamente con la escuadra.

Sabemos que hay muchas minas.

Hemos tomado un ingeniero peruano encargado de las minas.

Las fuerzas que hay en la plaza alcanzan a 1.700 hombres con los sirvientes de los cañones.

Bolognesi y Moore se obstinan en no rendirse.

Tenemos bastante carne y víveres.

Tenga V.S. la bondad de transmitir los datos que le adjunto para satisfacer la justa ansiedad de Gobierno y de las familias y de aceptar las consideraciones de aprecio de su obsecuente y seguro servidor.- José Velázquez".

FRAGMENTO DEL PARTE DEL BATALLON CIVICO DE ARTILLERIA NAVAL

Tacna, mayo 28 de 1880.
Señor Coronel:

A las 11 a.m. del día 26 del presente recibí la orden que V.S. me comunicó personalmente, de atacar con mi batallón a las fuerzas enemigas para apoyar al batallón Valparaíso que iba de descubierta y que en esos momentos rompía el fuego, comenzando de esa manera la batalla por parte de la primera división que V.S. dignamente comanda.

La orden fue inmediatamente efectuada, cargando con todo vigor al enemigo y logrando desalojarlo progresivamente de las varias trincheras, lomas y cerrillos en que se defendía, ocultándose hasta el extremo de sobrepasar su línea y tomarle dos cañones de campaña..

No se escapará a la penetración de V.S., que conoce la clase de terreno en que nos hemos batido, donde los soldados enterraban los pies en la arena hasta el tobillo, que no habían almorzado ni tenido un momento de descanso, las fatigas, esfuerzos y arrojo que ha tenido que desplegar nuestra división para dar nuevos y mayores triunfos a la patria, luchando contra los batallones Colorado de Daza, Aroma y otros de los mejores cuerpos del ejército boliviano. La fuerza de que se componía el batallón de mi mando en el momento del combate era de 500 individuos de tropa.

Dios guarde a V.S.
(Fdo.) M. Urriola.

Del Archivo Documental y Bibliográfico del Ejército. Investigación: Gral. R.F.B.

El papel del agua limpia

Por Abraham Lama

LIMA, MAYO.- El agua es ida, ya se sabe. Pero también uede ser vehículo de muerte. orque el agua es la sustancia ue en mayor cantidad ingiere l hombre. Pero también la que más excreta. El hombre necesia del agua, pero al utilizarla la egrada, contaminándola y aciéndola peligrosa y, a veces, etal.

Las ciudades lainoamericanas, sin excepción, esde la opulenta Caracas hasta a paupérrima Asunción, están odeadas por cinturones de miseria que tienen diversos y olclóricos nombres: Canteriles, avelas, Callampas, Barriadas, c. y el servicio del agua poable y sistema de desagüe son s factores que definen, por su xistencia o carencia, las onteras del nivel urbano o la arriada marginal.

Pero como no se puede vivir n agua, las poblaciones donde existen servicios, crean sus opios sistemas que, por lo neral, son receptáculos de uaque actúan como fuentes de ntaminación. Y el agua deja ser un factor sanitario para narse en un instrumento de la ciación de enfermedades y de nsmisión de infecciones.

En las barriadas, los proemas surgen porque la poación construye tanques sticos para almacenar el agua e adquieren de camiones sternas, o almacenan el agua cilindros. Esos tanques y indros se convierten en viros de bacterias, larvas y ngos.

Pero no es solamente la rencia absoluta de sistema de rovisionamiento de agua poble lo que origina esta sición.

A veces, en áreas urbanas esuntamente servidas por stemas de distribución, surgen oblemas por la mala calidad l agua, o por su insuficiencia. r ejemplo, en "Cangrande", un nuevo barrio bano de Lima, en donde viven as 30 mil personas.

De pronto, en Cantogrande menzó una epidemia de upos, enfermedades rulentas de la piel, etc. hasta e se descubrió que la causa es a bacteria tristemente célee: los "Staphylococcus".

Pero la investigación saniria demostró otra epidemia: diarrea infantil. La razón estaba también en el agua: para no gastar en la construcción de una red de cloacas que llevaran las aguas servidas hasta los colectores de la ciudad, los urbanizadores construyeron una gigantesca zanja de aguas negras, al aire libre.

La solución es una planta de tratamiento de aguas servidas, pero hasta que la Corporación de Saneamiento de la ciudad no la construya, la zanja de aguas negras seguirá siendo un vivero de moscas, mosquitos y cucarachas, y un activo foco infeccioso.

Los problemas del agua no se producen únicamente por la carencia de servicios o la insuficiencia de la dotación. El agua puede ser peligrosa también por su mala calidad. Los turistas que llegan a Lima, provistos de guías impresas, encuentran una primera e inesperada recomendación: no beber el agua de Lima, porque no es potable, y aunque los limeños se ofendan o sorprendan, esta calificación es correcta y reconocida por la propia entidad encargada de velar por la presunta pureza y calidad del agua.

La "ESAL" reconoce que las aguas procedentes de su planta de tratamiento, La Atarjea, "están fuera de los límites permisibles para aguas potables" por su alto contenido salino, dureza, cloro y sulfatos. El patólogo Uriel García, consultado por IPS señaló que "hay una evidente tendencia a una mayor toxicidad del agua desde el punto de vista químico". Responsabilizó a los residuos salinos, nitratos y otras sustancias como los agentes que han provocado el incremento de los cálculos renales en la población adulta de Lima.

Funcionarios del Ministerio de Salud hicieron para IPS una relación de los factores de contaminación del agua:

1.- Las crecientes descargas de la industria minera y manufacturera.

2.- La contaminación residual de los suelos afectados por bióxidos que arrastran las lluvias y proceden de los excedentes de las aguas de riego agrícola.

3. La falta de plantas de tratamiento de aguas negras.

En el caso concreto de Lima, se sabe que las aguas de su río principal, Rimac, están contaminadas por la presencia de los siguientes minerales tóxicos: plomo, arsénico y cromo.

Registran también la presencia de cobre, hierro, manganeso, nitratos y aún cianuro.

Quien revise los informes y estadísticas sanitarias de cualquier país latinoamericano encontrará que el primer objetivo que surge, es la necesidad de extender los servicios de agua potable y alcantarillado de las poblaciones urbanas marginales y de las pequeñas concentraciones rurales. En el Perú, actualmente, se realizan cursos de entrenamiento de personal para capacitarlo en las tareas del "decenio mundial del agua limpia 1980-1990", pero no se trata solamente de un problema de conocimiento técnico o de concientización popular, sino también de la posibilidad de contar con los recursos financieros necesarios.

Cartas a PRESENCIA

Subsidio dulce

La Paz, mayo 1980.
Señor Director:

En un número de "PRESENCIA" apareció hace un cierto tiempo, la noticia de que unos extranjeros habían comprado azúcar a CBF para la exportación, o sea a precio subvencionado, vale decir, más bajo que el que pagábamos en el país, y su negocio fue que lo vendieron aquí, y ganaron la diferencia.

No faltó quien me informara que, entre la empresa privada —que trabaja para ganar— y la pública —cuyos costos son elevados para mantener supernumerarios— es muy posible que por la subvención, hayan recibido mayor cantidad de dinero los de la empresa privada.

Si antes se tenía que subvencionar para mantener la cuota de azúcar de Bolivia, y hacer competitiva la venta en el exterior, ahora la figura cambia con los precios en ascenso en el mercado internacional, y ya no se necesita más la subvención o sea que esta representa un ahorro para el Estado, y efectivamente vemos que se cortó.

Para evitar el contrabando, y desabastecimiento en el mercado interno, nos elevan en un 90% según la noticia de "PRESENCIA" de hace días, y esto nos pone "amargos".

El azúcar se utiliza en muchas industrias que elevarán sus precios, como ser refrescos, caramelos, pan, medicinas, etc.

La medida colateral necesaria sería que, como el pueblo sufrirá con estas nuevas alzas, el gobierno dé **un subsidio dulce**, utilizando parte del ahorro de la subvención y parte del exceso de ganancia de los productores de azúcar, pues es necesario limitar la ganancia en favor del pueblo, tanto en el sector privado como en el público, y así todos felices.

Ahora bien, si el monopolio de los productores de azúcar se resistiera a entregar al Estado el exceso de ganancia, cobrable mediante un impuesto especial, el famoso y discutido Ingenio de San Buenaventura podría entrar en inmediata vigencia.

Hugo Prudencio Medina.
C.I. 228865.

IBTA auspicia desarrollo de simposio en Cochabamba

COCHABAMBA, 9 (PRESSENCIA).- Con los auspicios del Instituto Boliviano de Tecnología Agropecuaria y el Consorcio Internacional para el Desarrollo , se realiza el simposio sobre metodología de la investigación para la transferencia de tecnología en producción en la saia de conferencias del Banco Agrícola de esta capital.

OBJETIVOS

Se indicó que la investigación aplicada en el país es mínima y escasamente transferible a los campesinos, por lo que el simposio trata de recoger varios criterios de los particippantes , a fin de reformular los programas de investigación agrícola, en consulta con el elemento profesional ligado al problema.

Se seleccionnaron concurrentes de investigación y de extensión del IBTA y de otras instituciones como la Facultad de Ciencia Agrícolas y Pecuarias, Banco Agrícola, Desarrollo de Comunidades, Corporación Regional de Desarrollo, Taquiña, aguas subterraneas.

Se dijo que los participantes por instituciones que realizan programas de investigación agrícola, presentaron un trabajo sobre el tema del simposio, que ha sido leído y discutido dentro del mismo.

Después de la discusión de las exposiciones se nombrará una comisión que redacte las conclusiones del evento, documento que será distribuído posteriormente a los asistentes y servirá de orientación en la programación de actividades de investigación agrícola.

FIESTA PATRONAL.- Un conjunto de violineros, una de las viejas tradiciones de Santa Cruz, se mantiene latente en San José de Chiquitos, donde se sacó la foto en ocasión de la fiesta patronal. (Foto PERICON-PRESENCIA).

El gerente del Banco Agrícola inspecciona trabajos en Tarija

TARIJA, 9 (PRESENCIA).- Hugo Ossio Sivila Gerente General del Banco Agrícola de Bolivia, arribó a esta ciudad con el fin de realizar una inspección de los trabajos que realiza esa institución de crédito, en el ámbito departamental, y de verificar los daños sufridos por los agricultores de la región, como consecuencia de los fenómenos de la naturaleza que, ultimamente, afectaron a vastas areas de cultivo en la región.

El Licenciado Ossio Sivila visitó las zonas viticolas dañadas por las granizadas y luego se trasladó a Bermejo, donde las plantaciones de caña de azúcar fueron perjudicadas por las crecientes de los ríos Grande de Tarija y Bermejo, acelerando las labores de asistencia iniciadas por la Agencia Regional del Banco en esta ciudad.

El Gerente General manifestó "El Banco Agrícola de Bolivia, al ser una entidad de agricultores, cuida celosamente la recuperación de sus recursos a objeto de ampliar cada vez más su radio de acción en las zonas agrícolas alejadas deprimidas del país. En entendido, el análisis reprogramaciones emerg de fenómenos climáticos atmosféricos es el tra permanente de la institu basada en visitas ocular campo para dimensiona magnitud de los da consiguientemente bu recursos para tal propósi

Tarija ocupa un lugar ferente dentro de la carte Banco Agrícola y son nume las líneas de crédito asig este Departamento, esp atención se está otorgando agricultores pequeños, co programas PL-480, TC-05 059, con dinero proporcio por USAID/Bolivia a trav Banco Central de Bo Aparte de los programa tados, el BAB financia a cultivo de la vid, caña de a y oleaginosas con montos portantes. Por otra parte fondos de las líneas FRA FRA II.

Detuvieron ingreso de armas al penal de San Sebastián

COCHABAMBA, 9 (PRESENCIA).- Autoridades de la policía detuvieron a un súbdito holandés que pretendía introducir munición para revólver calibre 38 y 22 con destino a uno de los presos del penal de San Sebatián.

La permanente vigilancia de los órganos de seguridad sobre los visitantes y las continuas requisas que se efectúan en los sitios destinados al descanso de los presos, permitió impedir el paso de armamento, munición, etc.

Sin embargo, se dijo que en las reyertas entre presos se utiliza herramientas, como armas de ataque y defensa. Las reyertas se producen muchas veces, se dijo, por embriaguez, ya que algunos presos se dan modos para introducir bebidas alcohólicas. Mas la vigilancia es severa.

El subdito holandés seguramente, se dijo, trataba de equipar a los presos, detenidos por tráfico de drogas, para que pudieran desencadenar una escalada de violencia en el penal y luego darse a la fuga.

Pese a que el edificio está totalmente en ruinas, es controlado con mucho sacrificio por los guardias que deben permanecer varias horas sobre los techos, para evitar las fugas.

Cajeros serían autores de robo a ENFE en Oruro

ORURO, 9 (PRESENCIA).- Dos cajeros (titular y suplente) de la Empresa Nacional de Ferrocarriles, serían los autores del cuantioso robo ocurrido en la Caja del Distrito de Oruro. Funcionarios de la Dirección de Investigación Nacional, enviados especialmente para esclarecer este hecho, ayer, en reunión de prensa, explicaron que todos los indicios condenan a los mencionados empleados de ENFE.

El pasado primero de mayo, en horas de la madrugada, personas no identificadas, se introdujeron en las oficinas de la sección caja del ferrocarril, de donde sustrajeron la suma de un millón y medio de pesos bolivianos, que constituía la mitad del dinero dispuesto para el pago por el mes de abril, a los trabajadores ferroviarios.

En principio se pensó que los ladrones se introdujeron por un tragaluz existente en el techo de la oficina, ya que la calamina plastica estaba cortada y debajo había una silla o taburete, dando la impresión de que fue utilizado para ingresar al recinto.

Las investigaciones de los agentes de la DIN, que están dirigidos por el inspector Fortino Baldiviezo, señalan que los autores entraron por la puerta y que cortaron el plastico del tragaluz, desde adentro, colocando además el taburete encima de un escritorio, bajo la abertura, para engañar a la policía.

En la explicación que dieron, señalan, además, que los ladrones habituales llevan sus herramientas, pero que, en el caso del robo de ENFE, el candado de la oficina fue violentado con el mango de una picota abandonada en las cercanías y cuya existencia sólo podían conocer personas vinculadas con las mencionadas dependencias de la empresa, también descubrieron la huella de una pisada encima de uno de los escritorios, cuyas características según los detectives se acomodan a la de uno de los acusados.

Los antecedentes del caso serán entregados hoy al Ministerio Público, para su tramitación judicial.

Campaña sobre enfermedades sociales se cumple en Oruro

ORURO, 9 (PRESENCIA).- Autoridades de Unidad Sanitaria efectúan una intensa labor de concientización acerca de los peligros que acarrean a la juventud, las enfermedades sociales. La entidad actualmente, lleva a cabo programas de vigilancia y control de esos males, en todo el departamento.

En esta ciudad, la campaña es efectuada a través de conferencias, charlas médicas y exhibición de películas y diapositivas. en los centros de mayor concurrencia juvenil. como cuarteles y establecimientos estudiantiles y universitarios. En todas estas visitas, recomiendan a los jóvenes efectuar un "control médico inmediato, si sospechan haber sido expuestos, alguna vez, a la infección de dichas enfermedades.

La doctora Marina Soto de Veizaga, jefe del servicio de enfermedades venéreas de unidad sanitaria, explicó que las mencionadas enfermedades tienen poca sintomatología, especialmente la sífilis por lo cual difícilmente se precisa si una persona contrajo el mal o no, si no es por intermedio de un riguroso análisis de sangre.

Clero de Cochabamba sugiere nombre para el Arzobispado

COCHABAMBA, 9 (PRESENCIA).- El clero de la Arquidiócesis de Cochabamba, en una nota enviada al Nuncio Apostólico, monseñor Alfio Rapisarda, solicita que en caso de oficializarse la renuncia del Arzobispo monseñor Armando Gutiérrez Granier, sea designado para tales funciones monseñor Abel Costas, actual Obispo de Tarija, y que sea acompañado en su solio arzobispal por monseñor Walter Rosales Claros, como obispo auxiliar.

Esta petición está firmada por el presidente de la Conferencia del Clero, P. Julio Muñoz y los sacerdotes Félix Chulverm, Pablo Paredes, Félix Rodríguez, Casto Ledezma, Enrique Jiménez, Salomón Romero, Casto Paredes, Roberto Lara, Miguel A. Kippes, Lucio Paredes, Rene Panoso, Crispín Rojas, Luis A. Peña, Jorge Triveño, Jorge Muñoz, Ernesto Rojas, Jorge Camacho, Luciano González, Damián Solares, Raúl Muñoz, Antonio Guzmán, Héctor Almaraz, Fausto Pereira, Lucio Arnez, Jorge Zurita, Francisco Cardozo, Joel Camacho, David Torrico, José Orellana, Augusto Carmona, monseñor Francisco Cano Galvarro, Alberto Guizada, Aurelio Villarroel, Germán Sainz, Federico Torrico.

DESIGNACION

El texto de dicha nota es el siguiente:

"El venerable clero de la Arquidiócesis de Cochabamba, reunido en gran asamblea, extraordinaria, habiendo analizado detenidamente toda la problemáica actual, pasada y la del porvenir de nuestra amada aunque sufrida arquidiócesis, después de haber invocado las luces del Espíritu Santo y haber madurado en forma comunitaria, han surgido del seno de esta asamblea las siguientes conclusiones, "Al haberse enterado el clero y la feligresía, por medios no oficiales de la renuncia del Arzobispo de Cochabamba, monseñor Armando Gutiérrez Granier, la mayoría absoluta del clero, velando por los supremos intereses de la Arquidiócesis, como son: la religión, el clero y la grey de Cristo, ha visto por conveniente, elevar en tono deprecatorio a su digna autoridad como a plenipotenciario del Vaticano en Bolivia, realizar todas las gestiones y diligencias que el caso requiere, en orden a cubrir la vacancia de la Arquidiócesis que se ha diferido indefinidamente, con grave perjuicio de la misma".

"Es criterio generalizado y definitivo que la vacancia que lamentamos sea cubierta con la consiguiente promoción merecida a monseñor Abel Costas, actual Obispo de Tarija, como Arzobispo de Cochabamba . Puntualizando que es la única alternativa y opción para la Arquidiócesis, especialmente en las actuales circunstancias en las que se debate la iglesia cochabambina".

"No menos aprobación ha merecido la aclamación total del clero, de que monseñor Abel Costas sea acompañado en su solio arzobispal por monseñor Walter Rosales Claros, como obispo auxiliar. "Todo este sentir y desear del clero y de la feligresía será transmitido oportunamente y en formá directa a Su Santidad, Juan Pablo II, así como también pasará por orden regular de su despacho, todo lo expresado en esta solicitud".

"En prueba de todo ello, el clero en pleno y en forma individual, estampa sus firmas a continuación, como clara reafirmación de su cometido". Con este motivo nos contamos servidores en Cristo".

Sindicato de Prensa de Cochabamba posesionará hoy nuevo directorio

COCHABAMBA, 9 (PRESENCIA).- Con diferentes actos mañana se conmemorará el "Dia del Periodista" en esta capital, siendo uno de los principales números la posesión del nuevo directorio del Sindicato de Trabajadores de la Prensa de Cochabamba por la gestión 1980, a 1981, bajo la divisa "por una prensa libre en una patria libre".

PROGRAMA

A las nueve y treinta de mañana se realizará una romería al cementerio general, en memoria de periodistas fallecidos. Luego tendrá lugar la inauguración de la exposición fotográfica del reportero gráfico Rafael Balderrama en el salón "Gildaro Antezana".

La posesión del directorio será a horas 12.30 en los salones del restaurante "Nápoli" seguido del almuerzo que se ofrece con este motivo.

Se escucharan palabras del secretario ejecutivo del directorio cesante, Federico Sabat Lara, y el discurso del nuevo dirigente máximo Willy Camacho Flores.

La mesa directiva del Sindicato de Trabajadores de la Prensa de Cochabamba es la siguiente: Secretario Ejecutivo Willy Camacho, Relaciones, Jaime Buitrago, Libertad de Prensa, Freddy Espinoza, Conflictos, Julio Veizaga, Cultura y Actas, Alfredo Medrano Organización Luis González, Hacienda, Jaime Demare, Deportes, Carlos Pereira, Vocales Alberto Terrazas, Mario Otero y Eduardo Pardo. Tribunal de Honor: Presidente Jorge Claros Lafuente: Vice-presidente Guillermo Arzabe Reque y Secretario Jesús Abasto Cabrera.

Nutrido programa de festejos de Día del Periodista en Oruro

ORURO, 9 (PRESENCIA).- Con un nutrido programa de actividades, festejarán en esta ciudad, el Dia del Periodista, los trabajadores de la prensa de Oruro. El acto central, a efectuarse en la sede social de los periodistas, será la posesión del nuevo directorio que está presidido por Rómulo Bracamonte, a quien secunda un grupo de dirigentes jóvenes y en su mayoría, nuevos en las prácticas sindicales.

En horas de la mañana, se efectuará la acostumbrada romería al cementerio general, donde se depositarán ofrendas florales en la tumba de los periodistas fallecidos. El homenaje estará a cargo del secretario de relaciones Humberto Cabezas Selaya.

A las 12 horas, en el salón de reuniones del sindicato, será posesionado el nuevo directorio de los periodistas orureños. La toma de juramento y posesión estará a cargo del Directorio Departamental del Trabajo, Esteban Hugo Flores. A la ceremonia, han sido invitadas las autoridades locales.

Dirigentes del sindicato, señalaron que es posible la llegada de una delegación de la Federación de Trabajadores de la Prensa de Bolivia, para asistir a los principales actos.

Durante el programa, que se desarrollará mañana, al medio dia, el actual secretario ejecutivo del sindicat, Jorge Lazzo Quinteros, recibirá de manos de los esposos ingeniero Guillermo Blacut y profesora Nelly Vásquez de Blacut, un hermoso estandarte, donado por ambas personas.

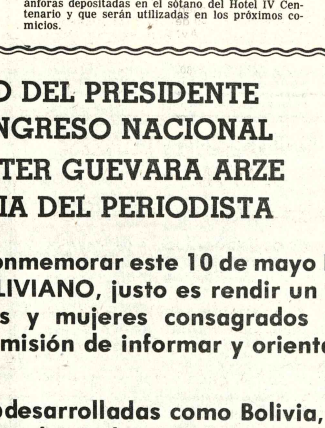

INVENTARIO.- Las autoridades de la Corte Electoral de Potosí han dispuesto el inventario de las ánforas depositadas en el sótano del Hotel IV Centenario y que serán utilizadas en los próximos comicios.

Notas breves de Santa C

SANTA CRUZ, 9 (PRESENCIA).- La reunión de enti cívicas y técnicas de La Paz-Santa Cruz, llevó a cabo deberia realizarse en la sede del gobierno, para analiza clusivamente el caso de "San Buenaventura", ha sido p gada hasta que concluya la reunión de CNECA, dijo el presidente del Comité pro Santa Cruz, Rodolfo Roda, ad que la delegación regional cuenta con un equipo de te para demostrar la inconveniencia de llevar adelante talación de un nuevo ingenio azucarero.

INTERNACION DE VEHICULOS

Cerca a doscientos automóviles que estaban siendo nados al país "para ser nacionalizados" por Puerto Suáre sido decomisados, según informó aquí la Aduana. De acue ese informe, estos vehículos tendrán que ser legalizados misma frontera, con el pago de todos los aranceles de l mayoría de los motorizados cruzó la frontera para ser e cados a los distritos de La Paz, Cochabamba, y Oruro recién se pretendía "nacionalizarlos".

CIERRE DE NEGOCIOS

La Alcaldía Municipal de esta ciudad ha empez clausurar diez negocios por dia, entre aquellos cuyo pietarios no han cancelado sus impuestos. La operación parece está dando resultado favorable para las arca guadas de la comuna, comenzó hace dos dias. Simultánea te, ha empezado a publicarse la lista de los comercios que siendo cerrados, hasta que los dueños se pongan al dí otra parte, se ha hecho un nuevo llamado a la ciudadanía, que pague impuestos a la propiedad, sin recargo alguno amnistía será hasta el 30 de mayo.

CRECE LA DELINCUENCIA

Dirigentes del Comité Cívico Femenino de Santa Cr pedido a las autoridades que extremen recursos par clarecer la ola de actos delictivos y se dé a la población yores garantías. Protestan por los atracos a plena luz d que recientemente causaron la muerte de un cambis segundo en ser atracado por encapuchados). Al margen d los robos en domicilios particulares han aumentado en alarmante. Según el Comité, el pueblo está procupad queja con tanta razón, contra los organismos del orde policía sigue investigando a una banda de encapuchado comete atracos, asaltos, inclusive asesinando para rob nero. Un camibista y un taxista han sido asesinados por r los últimos días.

PARO DE MAESTROS

Casi se ha hecho una norma que, después de la pr semana de cada mes, se tenga que lamentar paro en profesores. Los empleados de educación urbano y rural en huelga, según sus dirigentes, por no haber sido cance por el mes de abril. Es posible se dijo en el Subtesoro tamental, que la remesa llegue este viernes. El lunes o m tampoco habrá clases porque el magisterio tendrá que e sus dirigentes sindicales. A este paso, muchos padres milia creen firmemente que el compromiso de los Maestr cumplir los 200 días de trabajo que exige la ley, no se cu tampoco este año.

SALUDO DEL PRESIDENTE
DEL CONGRESO NACIONAL
DR. WALTER GUEVARA ARZE
EN EL DIA DEL PERIODISTA

En ocasión de conmemorar este 10 de mayo EL DIA DEL PERIODISTA BOLIVIANO, justo es rendir un homenaje a los hombres y mujeres consagrados a esa profesión en la alta misión de informar y orientar a la opinión pública.

En naciones subdesarrolladas como Bolivia, el papel del PERIODISTA es de vital importancia sobre todo en la defensa de las riquezas naturales, la integridad territorial del país y la unidad de la familia boliviana.

Su participación en la consolidación del actual proceso democrático durante los días sangrientos de Noviembre y la defensa de la libertad de expresión, constituyen una prueba de su inquebrantable servicio a los intereses nacionales.

A nombre del H. Congreso Nacional y al mío propio hago llegar a los periodistas bolivianos, el más cordial saludo en este su día junto con mis votos por su bienestar y su ventura personal.

La Paz, 10 de mayo de 1980

Dr. Walter Guevara Arze
PRESIDENTE DEL H. CONGRESO NACIONAL

Nuestras Sinceras Felicitaciones al

INSTITUTO SAN MARTIN DE PORRES

En la inauguración de sus Modernas

Instalaciones en Edificio Colón

Olympia INTERNATIONAL

Máquinas de Alta calidad para

Institutos de Enseñanza con

Prestigio Nacional

Distribuidores para Bolivia:

Casa BERNARDO S.A.

Av. Camacho Esq. Colón

Buscan fórmulas adecuadas para la reestructuración de la ALALC

ASUNCION DEL PARAGUAY, 9 (AP).- La segunda reunión negociadora de la Asociación Latinoamericana de Libre Comercio (ALALC) entró hoy en su etapa más intensa y de acercamiento a las posiciones de algunas delegaciones para hallar las fórmulas convenientes para crear el marco jurídico adecuado a la reestructuración del organismo regional.

La reunión inició sus deliberaciones el lunes 5 y hasta el momento los delegados de 11 países miembros han presentado documentos en forma de aporte, con detalles de las posiciones en algunos puntos de la agenda.

En ese sentido el Grupo Andino, que se muestra activo, sostiene que "la renegociación del patrimonio histórico de ALALC debe consistir en una negociación totalmente nueva, en la cual la subsistencia de determinadas concesiones dependerá de los acuerdos a que lleguen las partes, con base en las normas y procedimientos que se detallarán más adelante".

Otro grupo, formado por los delegados de países no andinos, sostiene que las concesiones obtenidas a través del Tratado de Montevideo debían quedar sin modificaciones o cambios, para ser utilizadas en el futuro marco o esquema de la asociación.

La divergencia de opiniones en ese punto parecía motivo de estancamiento, lo que hizo que la delegación paraguaya, con Delfín Ugarte Centurión al frente, mantuviera reuniones con varias delegaciones a fin de llegar a acuerdos mediante los puntos coincidentes. Esto, al parecer, fue obtenido felizmente y se aguarda ahora una plenaria de coordinación donde se analizarán los puntos coincidentes.

El diario "ABC" informó que "el establecimiento de fórmulas para rescatar los mcanismos útiles de liberación del comercio entre los países de la ALALC, a fin de incluirlos dentro del nuevo esquema institucional que se quiere implantar para el organismo integracionalista, se constituía en el principal rompecabezas de la segunda reunión negociadora.

"Una posición rígida asumida por países del Grupo Andino que quieren la supresión de muchos mecanismos, hizo que las negociaciones cayeran en un punto muerto, mientras se analizan vías conciliadoras con la posición mas flexible que detentan los países andinos" añadió.

EMPRESA MINERA MEDIANA

Necesita:
Un foreman para mina
Un ingeniero metalurgista
Presentarse con certificados en Av. Camacho 1280,2º piso. Teléfonos : 327410 y 322884

TORMENTA.- - Jacksonville, Florida, 9 (AP).- - Refugiados cubanos tuvieron que soportar una violenta tormenta que se desató cuando embarcaciones navegaban con destino a EE.UU. Esta foto fue tomada por John Pemberton del diario "Florida Times - Union" (Radiofoto AP).

Sindicalistas argentinos resuelven su asistencia a reunión de la OIT

BUENOS AIRES, 9 (AP).- - Dirigentes sindicales han resuelto que el movimiento obrero argentino esté presente en la próxima reunión de la Organización Internacional del Trabajo (OIT) a realizarse en Ginebra, en franca colisión con el gobierno, que dispuso no enviar una delegación oficial.

"La presencia obrera argentina de manera oficial o no estará en Ginebra", dijo un comunicado de la Confederación Unica de los Trabajadores Argentinos (CUTA) aunque esta decisión la suscribió uno de los tres sectores en que se encuentra dividido el movimiento obrero.

El gobierno hace dos días anunció que no enviará ninguna delegación oficial al evento - donde posiblemente serán ventilados temas urticantes para las autoridades de este país a raíz de una ley sindical- trasuntando su malestar porque la designación obrera se efectuó en una reunión donde se abordaron otros temas y se dispuso lanzar un "plan de acción" contra la política económica.

De acuerdo a los reglamentos, para tener representatividad en las asambleas de la OIT cada país debe enviar una delegación integrada por miembros del gobierno, del sector patronal y del sector obrero.

Los sindicalistas dijeron que la decisión del gobierno es "antijurídica" y la calificaron de "irrazonable y contradictoria".

La declaración obrera agrega que la medida oficial "carece de todo sustento legal, y es manifiestamente violatoria del articulo 3 acápite V de la constitución de la OIT". Esta establece que los gobiernos designarán los delegados sindicales en acuerdo con las organizaciones sindicales más representativas.

Acusaciones entre Estados Unidos y Cuba en relación a un incendio

LA HABANA, 9 (EFE).- El gobierno de Fidel Castro responsabilizó hoy a los Estados Unidos y a la CIA de un incendio que se produjo ayer en un colegio de niños menores de cinco años.

Con la dureza de los términos utilizados en las últimas semanas contra "los enemigos", la grave acusación presenta la autoría intelectual del incendio a los círculos pensantes de la capital norteamericana que utilizaron a la Agencia Central de Inteligencia como "mano del imperialismo".

Las calificaciones de agresión "macabra, diabólica, acto de terror", son utilizadas por el gobierno de La Habana casi 48 horas después de que un video cassette sobre los sucesos de la sección de intereses se pasara por la televisión, con similares acusaciones para los funcionarios norteamericanos.

En las últimas semanas una tras otra, las acusaciones por parte del gobierno cubano contra Estados Unidos se han sucedido a través de los hechos de la embajada de Perú, puente aéreo con Costa Rica, Puerto de Mariel, maniobras militares y sucesos de la sección de intereses.

Mientras el flujo de salidas por el Puerto de Mariel continúa y los "refugiados temporales" de la representación diplomática norteamericana permanecen en el interior, Cuba recibe por parte de Washington las acusaciones de fomentar ambos temas.

Aunque no se tienen noticias de que se estén produciendo negociaciones concretas, sno cabe la menor duda que los contactos que mantienen los diplomáticos norteamericanos acreditados en La Habana con la Cancilleria cubana, han de tender hacia la solución de los enfrentamientos, en base a las cartas que ambas capitales poseen en este difícil momento.

Para sentarse a la mesa de la negociación, Cuba cuenta con el flujo ininterrumpido de cubanos hacia La Florida, carta que el gobierno de Fidel Castro puede utilizar para presionar a Estados Unidos.

Por su parte, las autoridades norteamericanas cuentan con el "lamentable espectáculo" de los refugiados temporales, según lo calificó aquí un diplomático estadounidense, para negociar con Cuba una solución al tema.

Los unos y los otros se acusan de haber provocado los sucesos de la sección de intereses, y ambos se manifiestan airadamente cuando la otra parte realiza la acusación.

Al "escándalo provocado" de cientos de personas ante el edificio diplomático norteamericano, que alegan los cubanos, los diplomáticos norteamericanos responden con la necesidad de una "provocación constante".

Lo cierto es que no se vislumbra el camino para conseguir la solución del problema de los "refugiados temporales", mientras que el flujo de salidas por el Puerto de Mariel puede ser interrumpido en cualquier momento.

Gobierno salvadoreño investiga actividades de seis detenidos

SAN SALVADOR, 9 (LATIN).- El gobierno de El Salvador continua investigando hoy las actividades del mayor Roberto D'Aubuisson y otras seis personas que fueron detenidas después que un miembro de la Junta de Gobierno denunció que conspiraban para organizar un golpe de Estado.

D'Aubuisson y otros cinco oficiales y un civil fueron detenidos en Santa Tecla, 12 kilómetros al oeste de esta capital, -secuestrándoseles una importante cantidad de armas- según confirmó ayer un comunicado emitido por la Presidencia de la República que expresó que la medida se debe al estado de sitio que no permite reuniones con fines dudosas.

El Coronel Adolfo Arnoldo Majano, miembro de la Junta Revolucionaria de Gobierno, denunció que D'Aubuisson estuvo conspirando para derrocar a las autoridades mediante un golpe de Estado.

Por su parte, el Mayor D'Aubuisson afirmó de la semana pasada que el Coronel Majano era comunista y tenía vinculaciones con la extrema izquierda.

Hoy continuaron los interrogatorios de los detenidos mientras se aguarda el informe público prometido por el comunicado presidencial acerca de las causas y derivaciones de la detención.

El Coronel Majano dijo el miércoles por la cadena nacional de radio que D'Aubuisson intentó dirigir un golpe de Estado que debía tener lugar el jueves de la semana pasada.

Majano también enfatizó en esa ocasión: "No soy comunista y si estoy en esta posición comprometido es porque fui buscado por mis compañeros de armas. Acepté integrar la Junta de Gobierno en bien de la unidad de las Fuerzas Armadas".

Será constituída comisión para emigración de refugiados cubanos

SAN JOSE, 9 (AP).- Los países que asisten a la reunión multinacional que analiza la situación de los refugiados cubanos, aceptaron esta noche la propuesta del Presidente Rodrigo Carazo para constituir una comisión que se asiente en La Habana y colabore desde allí en las tareas de emigración y los disidentes salgan directamente hacia el país de destino.

Carazo formuló la propuesta en el discurso con que inauguró las tareas de los diplomáticos que representan a 20 países de América Latina y Europa.

Costa Rica y la Gran Bretaña formarán parte de la comisión. Los otros países serán designados hoy de acuerdo con las consultas a varios gobiernos, según dijo el Ministro de Relaciones Exteriores, Rafael Angel Calderón Fournier.

Los Embajadores de Estados Unidos, Italia, Perú y el Viceministro de Relaciones Exteriores, Berndt Niehaus, fueron designados miembros de la comisión encargada de redactar el acuerdo correspondiente.

Se calcula que por lo menos hay 4.000 personas que desean salir de Cuba hacia otras naciones y según dijeron voceros de la reunión varios países ofrecieron recibir un número determinado e incluso enviar por ellos a Cuba para transportarlos a esas naciones.

No se dieron los nombres de esos países ni el número de refugiados que estarían en condiciones de acoger.

La reunión concluirá hoy el medio día, según se informó. Los asistentes conocerán hoy el proyecto de resolución y luego de darle su aprobación, darán por terminadas sus tareas. Se dijo que el gobierno de Costa Rica emitirá un comunicado incluyendo en él la resolución que se adopte.

Algunos asistentes calificaron de "trascendental e histórica" la reunión convocada por Carazo para analizar la situación cubana y buscar solución a los problemas de los refugiados que desean reubicarse en otros países.

Homenaje en memoria del fundador del moderno Estado de Puerto Rico

WASHINGTON, (AP).- El Consejo Político de la Organización de Estados Americanos rindió un intenso tributo a la memoria del fundador del moderno Estado de Puerto Rico, Luis Muñoz Marín.

El Embajador costarricense, José Rafael Echeverría, que pronunció el principal discurso de ayer, dijo que "ha muerto un gran señor... realmente un hombre excepcional, de gran estatura, de admirable clarividencia, y de enorme sensibilidad social".

Al proponer un minuto de silencio la sala se puso de pie, y permaneció así más allá del tiempo protocolar, en un visible acto emocional.

El Embajador de Ecuador, Raúl Falconi, dijo que Muñoz Marín fue "uno de los que con Rómulo Betancourt, de Venezuela, Raúl Haya de la Torre del Perú, dio cuerpo a la nueva tendencia reformista, popular, identificada con las libertades democráticas, que ha estado tomando cuerpo en la América Latina".

El delegado venezolano Kurt Nagel elogió al líder puertorriqueño como "un eminente estadista", y el Embajador peruano Luis Marchand agregó a su tributo el agradecimiento a Falconi por el reconocimiento a la labor continental de Haya de la Torre.

El Embajador dominicano Eladio Knipping se refirió a Muñoz Marín como "un destacado patriota", y el delegado panameño Roberto Leytón le llamó "indiscutible líder del continente".

El Embajador de Trinidad, Víctor Mcintyre, lo calificó de "grande y eminente patriota cuyas obras nos inspirarán eternamente en El Caribe".

Echeverría dijo que la acción de la OEA era "un justo y sincero homenaje a el hombre que terminó su vida, generosa e intensa, a los 82 años que supo ser el inteligente arquitecto en lo social, económico y político del nuevo Puerto Rico... los hechos le persuadieron de que había que sacrificar en parte la cuestión de la separación política para lograr la erradicación de la pobreza, y en diez años puso a la isla en el camino que la convirtió en el segundo puesto entre los lugares de mayor solidez económica de la América Latina".

Echeverría dijo que "las enormes multitudes que le acompañaron a su última morada subrayan la relevancia de su estrategia".

Nueva era en las relaciones entre Argentina y el Brasil

BUENOS AIRES, 9 (AP).- Cuando el miércoles próximo el Presidente de Brasil, Joao Batista Figueiredo, llegue a este país, no sólo habrá interrumpido 45 años de ausencias presidenciales a la Argentina, sino que muchos observadores han coincidido en que una "nueva era" en las relaciones entre los dos países quedará inaugurada.

En los últimos días una nutrida información ha sucedo los dos países sobre las posibilidades y perspectivas que arrojará el viaje de Figueiredo a la Argentina, no sólo en el terreno comercial sino también en el político.

"Tengo la certeza de que voy a regresar satisfecho de mi viáje a la Argentina", dijo el Mandatario brasileño a periodistas argentinos que lo entrevistaron hace pocos días en Brasilia.

"Es un hecho trascendente y sumamente grato al pueblo y gobierno argentinos, que se preparan para recibirlo como un mensajero de buena voluntad de Brasil para con nuestro país", dijo por su parte, el Presidente argentino Jorge R. Videla.

En cambio, cuidadosamente en los dos países, se ha rechazado la presunta intención de formar "bloques" o "alianzas" de tipo político que puedan irradido en constante ascenso en los últimos tiempos, se prevée que serán firmados unos doce convenios, entre los cuales figuran la energía nuclear e hidroeléctrica, telecomunicaciones, mineria, transportes terrestres y marítimos, cooperación científica y tecnológica, provisión de gas de Argentina a Brasil, construcciones de aviones militares, préstamos y financiaciones especiales.

Las relaciones argentino-brasileñas parecieron converger hacia un mejor entendimiento luego que en octubre de 1979 se firmó un tratado tripartito -el otro país fue Paraguay- para armonizar los proyectos hidroeléctricos sobre el río Paraná.

Tras el acuerdo, comenzaron virtualmente los preparativos para el encuentro Videla-Figueiredo, según se dijo en esferas informadas.

El último Presidente brasileño que visitó la Argentina fue Getulio Vargas hace 45 años, aunque en 1972 el ex Presidente argentino Alejandro A. Lanusse visitó Brasil durante la Presidencia de Garrastazu Médici.

LA NUEVA LOTERIA

COOPERA AL MANTENIMIENTO DE FAMILIAS HUMILDES EN TODO EL PAIS, AL DARLES OCUPACION PERMANENTE EN LA VENTA DE BILLETES DE LOTERIA.

Además, la NUEVA LOTERIA aporta mensualmente para el sostenimiento de Centros de salúd, Hospitales, Asistencias públicas, Orfanatos, Casas cuna, Guarderias, Albergues, Internados, Asilos, Casas de reposo, etc. etc.

LA NUEVA LOTERIA

SORTEA HOY SABADO 10

$b. 1.200.000
PREMIO MAYOR

$b. 240.000
SEGUNDO PREMIO

$b. 80.000
TERCER PREMIO

ENTERO $b. 150 FRACCION $b. 30

Sabía Ud.?

¿DONDE HAN SIDO MAS FAVORECIDOS CON LOS PREMIOS MAYORES EN 1979?

La Paz	27	65.85 %
Santa Cruz	8	19.51 %
Cochabamba	5	12.20 %
Sucre	1	2.44 %
TOTAL JUGADAS	41	100 %

...OS BILLETES NO PREMIADOS ...OR. ¡GUARDELOS!

CORPORACION BOLIVIANA DE FOMENTO

INDUSTRIAS METALICAS - INMETAL - C.B.F.

CONVOCATORIA A PROPUESTAS Nº. 9/80

Corporación Boliviana de Fomento para su empresa INDUSTRIAS METALICAS-INMETAL-C.B.F., invita a las firmas comerciales y /o industriales legalmente establecidas en el país, a presentar sus propuestas para la provisión de:

DOSCIENTOS (200) CONJUNTOS DE MATERIALES PARTES Y PIEZAS PARA FABRICACION DE CARROCERIAS DE MICROBUSES

Los pliegos de especificaciones, podrán ser retirados de la Caja de Oficina Central de C.B.F. previo pago de $b. 1.000 por pliego.

Las propuestas deberán ser presentadas con todas las formalidades de Ley, hasta hrs. 15.00 del día 25 de junio de 1980 en Asesoría Jurídica de C.B.F. Av. Camacho No. 1485 (Edif. La Urbana 4to. Piso).

La Paz, abril de 1980

SINDICATO DE TRABAJADORES DE PRENSA DE LA PAZ

SALUDO EN EL DIA DEL PERIODISTA

El Sindicato de Trabajadores de Prensa de La Paz, al conmemorar el DIA DEL PERIODISTA BOLIVIANO, saluda a todos sus afiliados y aquellos que hacen de su profesión un permanente servicio a la sociedad y expresa su decidido apoyo a los esfuerzos por construir una sociedad más justa y digna.

Al mismo tiempo, hace votos porque la unidad de los trabajadores de la prensa, en torno a su máximo organismo, la Central Obrera Boliviana, se vea fortalecida para lograr mayores reinvidicaciones sociales, económicas y politicas.

En ese sentido, como un justo homenaje a los trabajadores de la prensa, reitera su propósito de luchar, permanentemente, por la vigencia de un amplio pluralismo ideológico, que permita a todos los periodistas, expresar, con libertad, sus ideas, en el marco de una democracia real y popular.

También hace propicia esta oportunidad para rendir un postrer homenaje a todos aquellos trabajadores de la prensa que, como el compañero Luis Espinal, ofrendaron su vida en aras de la liberación del pueblo. Expresa asimismo su solidaridad con los periodistas de América Latina y el mundo, que luchan por la vigencia de la libertad y los Derechos Humanos.

Finalmente manifiesta su firme decisión de coadyuvar en la consolidación de la democracia y las libertades ciudadanas de nuestro pueblo.

La Paz, 10 de mayo de 1980

EL DIRECTORIO

SINDICATO TRABAJADORES DE

ARTEFACTOS PARA EL HOGAR
National

Disminuyó el número de embarcaciones que transportan refugiados cubanos

CAYO HUESO, FLORIDA, 9 (AP).- Después que millares de cubanos refugiados y ex-presos afluyeron aquí en los pasados cuatro días, el número de embarcaciones que hace la travesía desde la isla por el Estrecho de La Florida ha disminuído en cierta medida y hoy ya llegaron 300 personas.

El total de 2.921 refugiados que arribó ayer fue el más bajo desde la semana pasada, más de 27.000 refugiados han llegado a Cayo Hueso en 19 días, de los cuales más de 15.000 llegaron en el período de cuatro días transcurridos desde el domingo.

"La mayoría de las embarcaciones llegadas anoche estaban tripuladas por personas que se cansaron de esperar en el Puerto de Mariel y regresaron sin traer a nadie", dijo el sargento Burt Bond de la Guardia Nacional.

La Radio de La Habana informó que unas 1.400 embarcaciones continuaban aguardando en Mariel para traer refugiados de Cuba.

Este estancamiento en la llegada de cubanos ayudó a los funcionarios federales y locales a reubicar a los refugiados desde aquí a 14 centros en el sur de La Florida y a la ciudad de tiendas de campaña establecida en la Base de la Fuerza Aérea Eglin en el norte del Estado.

Los retrasos en los exámenes médicos y las investigaciones de seguridad determinarán que los primeros refugiados no podrán ser enviados de Eglin a otros lugares hasta hoy, dojo Paul Lane, de la Agencia Federal de Administración de Emergencia.

En Washington, el Almirante John B. Hayes, Comandante del Servicio de Guardacostas de los Estados Unidos, instó a la Casa Blanca a negociar con las autoridades cubanas para lograr que el viaje en barco de los refugiados hasta La Florida se desarrolle en condiciones de seguridad.

Seis personas se ahogaron en el Estrecho de La Florida cuando comenzó a llegar el flujo de refugiados y una embarcación que transportaba a 100 cubanos pasó más de 40 horas tratando de llegar a las costas norteamericanas.

Entretanto, el Departamento de Justicia dijo que las embarcaciones serían decomisadas sólo si no reunían condiciones de seguridad, si transportaban a demasiados pasajeros o si sus capitanes se dedicaban a lucrar con sus actividades.

Entre los refugiados recién llegados figura Matthew Peña, ex militar que fue encarcelado en 1960 por negarse a incorporarse al Partido Comunista. Peña, de 65 años dijo que cumplió nueve años en la cárcel antes de ser puesto en libertad bajo palabra.

Peña, que llegó junto con su esposa Isabel y su hija de 12 años, Teresa, expresó que la familia viviría con su hijo en Nueva York. Todavía trata de localizar a su otro hijo, que estaba entre los 10.800 cubanos que buscaron asilo en la embajada peruana en La Habana.

"Estamos muy preocupados", dijo Peña. "Estaba en la misión peruana y creo que fue embarcado al Perú el 22 de abril. Es posible que está ahora en los Estados Unidos, pero no sabemos".

EN OBSERVACION.- Cayo Hueso, Florida, 9 (AP).- Un funcionario norteamericano registra la llegada de refugiados cubanos y ordena que éstos sean puestos en observación antes de ser admitidos definitivamente en EE.UU. Muchos de ellos tienen antecedentes que impiden su permanencia en este país (Radiofoto AP).

Corrriente de cerebros hacia América Latina

GINEBRA, 9 (EFE).- Quinientos especialistas europeos y 90 latinoamericanos formados en Europa llegaron desde principios de 1980 a Latinoamérica con ayuda del "CIME", según informó hoy en Ginebra un portavoz de dicho organismo.

El "CIME" (Comité Intergubernamental para las Migraciones Europeas), destaca, en su programa de "emigración selectiva", la corriente de "cerebros" procedentes de Italia y Alemania Federal.

En Italia se realiza el reclutamiento de universitarios altamente calificados para las universidades de Argentina, BOLIVIA, Chile, Colombia, Costa Rica, Honduras y Perú y de técnicos en centrales hidroeléctricas para siete países del subcontinente.

El "CIME" anunció que se encuentra en fase avanzada una encuesta emprendida en Argentina sobre las posibilidades de incrementar la corriente de mano de obra procedente de Portugal y una lista de candidatos ha sido confeccionada por la embajada argentina en Lisboa.

Desde el mes de abril los países del Pacto Andino han comenzado a poner a punto la lista de puestos vacantes que serán cubiertos en los próximos meses con un centenar de expertos procedentes de la República Federal Alemana.

En España, a través del Instituto Iberoamericano de Cooperación y de otras entidades, se forman universitarios de casi todos los países latinoamericanos en una tarea de muchos años que ha servido para fortalecer las vinculaciones profesionales y científicas entre ambas orillas del Atlántico.

General chileno afirma que su país está preparado a cualquier emergencia bélica

SANTIAGO DE CHILE, 9 (EFE).- El Ejército chileno está cumpliendo su misión de estar en condiciones de poder afrontar con éxito cualquier emergencia, aún cuando sea contra un adversario numéricamente superior, declaró hoy jueves en Santiago el General Washington Carrasco.

El número dos de la institución castrense chilena, con el rango de vicecomandante en jefe, es directo colaborador del Presidente de la República, el General Augusto Pinochet, en su carácter de Comandante en Jefe de la institución.

Al referirse a la actual situación del Ejército chileno, dijo que no es necesario recordar ejemplos históricos en que pueblos pequeños, pero de gran tradición guerrera, se constituyen en serios escollos y aún en grandes colapsos para la ambición de agresores que contaban con mayor cantidad de medios materiales.

El juicio del General Washington Carrasco, quien ha desempeñado las máximas responsabilidades dentro de su institución, lo formuló ante la periodista María Angélica Bulnes, quien lo reproduce en el semanario "Qué pasa" de esta fecha.

Frente a las versiones de que Chile estaría en una carrera armamentista, expresa su desconocimiento.

"En lo que al Ejército se refiere -agregó- estamos efectuando como siempre, adquisiciones de rutina, destinadas a reemplazar el material antiguo".

En cuanto a la mediación papal en el diferendo con Argentina, se excusó de formular juicio y señala que el gobierno chileno no desea que se hagan declaraciones para no entorpecer la mediación y las que se formulen deben seguie el conducto de la Cancillería.

No obstante se mostró optimista frente al resultado de la mediación "porque pensamos que su Santidad el Papa es una personalidad de tal relieve que seguramente buscará la fórmula que cautele los intereses de ambos países".

En otro aspecto resaltó que la institución castrense se encuentra particularmente preocupada de su eficiencia técnica y profesional y afirmó que el Presidente Pinochet Ugarte ha sido extraordinariamente visionario al no politizar las Fuerzas Armadas.

"Ellas se dedican fundamentalmente a sus labores profesionales, castrenses -puntualizó-, para el cumplimiento de su misión que es la de mantener la seguridad interna y externa, es decir, la supervivencia del Estado".

Añadió que un porcentaje muy pequeño de las Fuerzas Armadas desempeña cargos de gobierno y su labor es dar seguridades para que el gobierno pueda cumplir con el objetivo que se ha fijado y desarrollar el país.

También al Vicecomandante en Jefe del Ejército chileno preocupa el problema del terrorismo y sostiene que es un recurso de ciertas ideologías minoritarias obcecadas que propician la subversión y que, lamentablemente, está afectando a casi todo el mundo occidental.

Pero para el General Washington Carrasco, en Chile el terrorismo no tiene destino, porque es rechazado por la población.

Continúa la crisis política en Ecuador

QUITO, 9 (LATIN).- Una comisión parlamentaria inició la tarea de redactar una reforma constitucional que restablezca el bicameralismo como salida a la crisis política que ha enfrentado a los legisladores con el poder ejecutivo.

El Parlamento en tanto continuó hoy con la interpelación al Ministro de Gobierno (interior) Carlos Feraul, horas antes que el Presidente Jaime Roldós pronunciara un discurso a la nación para exponer su posición sobre la crisis.

La Cámara única de representantes aprobó anoche la creación de una Cámara de Senadores, integrada sobre la base de 12 diputados y un número aún no determinado de otros legisladores electos por votación popular.

Anteriormente el Congreso había rechazado otras tres fórmulas para crear el senado, que habían sido elaboradas por una comisión mediadora entre los enfrentados Poderes Ejecutivo y Legislativo.

La medida parlamentaria, considerada por fuentes del legislativo como un paso importante hacia la solución de la crisis política fue adoptada mientras cinco legisladores de la gobernante concentración de Fuerzas Populares (CFP), opuestos al presidente continúan una interprelación a Feraud iniciada el martes.

Feraud fue llamado al Congreso para responder a 45 preguntas centradas en la gestión del Intendente de la occidental provincia de Guayas, Abdala Bucaram, a quien los interpelantes acusan de haber cometido abusos de autoridad.

La interpelación a Feraud se cumple en el marco de la pugna de poderes que hace ocho meses afecta a este país y que deriva de la tenaz oposición que el líder del partido de gobierno Assad Bucaram lleva adelante desde la presidencia del Parlamento contra Roldos.

Roldos asumió el Poder el 10 de agosto, tras ganar comicios generales en los que Bucaram, hijo de libaneses, no pudo postular su candidatura presidencial debido a su ascendencia extranjera directa.

Grupo de cubanos viajará a Caracas

CARACAS, 9 (EFE).- El Canciller Encargado de Venezuela, Oswaldo Paez Pumar, afirmó en declaraciones divulgadas hoy en Caracas, que los cubanos asilados en la embajada del Perú en La Habana vendrán a este país por grupos.

Paez Pumar ratificó que el número será de 500 y que no llegaran en un solo viaje sino "poco a poco" seguramente".

Al referirse a los 15 asilados que están en la embajada de Venezuela en Cuba, el Canciller Encargado dijo que están a la espera de una oportunidad para comenzar de nuevo las negociaciones sobre su salida.

Luego de subrayar que el gobierno no tiene ninguna decisión nueva acerca de las relaciones con Cuba, Paez Pumar se refirió a la gira del residente venezolano Luis Herrera Campins por el Caribe.

Destacó que la presencia de Venezuela en el área obedece a invitación de los respectivos Jefes de Gobierno y forma parte de la dinámica de las relaciones internacionales al tiempo que reveló que lo concreto es el viaje a Costa Rica.

Dirigente sindical fue detenido por orden del gobierno brasileño

SAO PAULO, 9 (AP).- Un juez militar ordenó anoche la "detención preventiva de Luis Inacio da Silva, el principal dirigente sindical del país y de otros nueve dirigentes, y todos podrían ser juzgados de conformidad con las severas disposiciones de la ley de seguridad nacional.

Da Silva, conocido popularmente como "Lula" y sus nueve compañeros, están en realidad presos desde hace dos semanas, pero sin acusaciones formales. Los arrestos fueron decretados sólo en base a atribuciones especiales que el gobierno tiene para investigar supuestos casos de subversión.

Los dirigentes podrían ser juzgados por participar en una huelga ilegal e incitar a ella, y condenados a entre dos y doce años de cárcel, conforme a la ley de seguridad nacional.

Los arrestos se produjeron después que un tribunal declaró ilegal la huelga de trabajadores metalúrgicos de Sao Paulo y ciudades industriales vecinas, que estalló el primero de abril. La huelga, que inicialmente afectó a unos 225.000 trabajadores, ha sido levantada en todas partes menos en Sao Bernardo do Campo, centro de la industria automotriz. No se conoce con precisión el número de trabajadores que continúan en huelga, pero según las empresas --entre ellas Volkswagen, Ford, Mercedes Benz, Saab-Scania-- el porcentaje de ausentismo es mínimo y la pr ducción se ha reiniciado.

Un vocero empresarial di que la huelga "es ahora só simbólica".

La Policía ha reprimido los huelguistas en ocasiona incidentes, pero ayer un marcha de mujeres e hijos trabajadores que pedían reapertura del diálog transcurrió en calma.

Las empresas automotric calculan que la huelga cau pérdidas por más de millones de dólares.

El Presidente Jo Figueiredo ha dicho que es dispuesto a recibir representantes de los tr bajadores después de que est vuelvan al trabajo.

Ya existe acuerdo en parte salarial pero los tr bajadores exigen garantía estabilidad en sus empleos ahora, la libertad de dirigentes presos.

Se declaró en huelga de hambre

SAO PAULO, 9 (AP).- El principal dirigente sindical del Brasil, Luis Inacio da Silva, y nueve de sus colegas iniciaron hoy una huelga de hambre, horas después que un juez militar ordenó su "detención preventiva", que podría conducirlos a un juicio bajo la severa ley de seguridad nacional y a sentencias de hasta 12 años de cárcel.

Los dirigentes desean la reanudación de las negociaciones en busca de solución a una huelga de trabajadores metalúrgicos que hoy cumplió 39 días. Han recibido apoyo de otros sindicatos del Brasil, que pidieron a sus colegas en el exterior, especialmente de la industria automotriz de Estados Unidos, para que presionen a grandes compañías como Ford, Chrysler, Volkswagen, Mercedes Benz y Saab-Scania para que vuelvan a la mesa de negociaciones.

La huelga de hambre fue anunciada por los abogados de los dirigentes.

Una comisión de cuatro personas, entre ellos el Obispo de Sao Bernardo do Campo, Claudio Hummes, quien ha apoyado a los trabajadores, se apresta a viajar a Brasilia para tratar que el gobierno acepte nuevas negociaciones.

Pero todos esos esfuerzos parecen inútiles, ya que la huelga está muriendo por sí sola. El movimiento inicialmente afectó a más de 225.000 trabajadores en Sao Paulo y ciudades industriales vecinas. Ahora sólo se mantiene, y parcialmente, en Sao Bernardo do Campo, principal centro de la industria automotriz. Apenas unas 2.500 personas asistieron hoy a una asamblea de huelguistas. Antes, 8.000 y más trabajadores asistían a las asambleas.

Algunos observadores creen que el fracaso de los metalúrgicos será un rudo golpe para todo el movimiento sindical brasileño.

Las empresas dicen que los trabajadores, que ganan entre 300 y 500 dólares por mes,están retornando a sus labores, y que la asistencia ya era del 80 por ciento hacia el fin de semana. Los dirigentes de la huelga admiten que ésta se ha debilitado, pero insisten que entre el 60 y 70 por ciento de los 140.000 trabajadores de la zona teóricamente aún paralizada, siguen sin trabajar. Sin embargo, en la pequeña asamblea de hoy, se oyó a muchos trabajadores decir que ya es hora de abandonar la lucha.

Volvo construirá en el Per camiones para Grupo Andi

LIMA, 9 (AP).- El gobierno peruano otorgó a la firma Volvo, de Suecia, la concesión para fabricar aquí camiones pesados para el Grupo Andino conformado por BOLIVIA, Colombia, Ecuador, Perú y Venezuela.

La segunda opción fue para la compañía francesa Renault, que asumiría la responsabilidad en caso que Volvo no pudiera instalar sus plantas en el término de dos años. No se informó la inversión que hará Volvo en el Perú con ese fin.

Los camiones que producirá Volvo tendrán un peso vehicular de 26 toneladas y motor de 330 caballos de fuerza, del tipo diesel. Los ejes tractores de los vehículos serán producidos cuatripartitamente por BOLIVIA, Colombia, Perú y Venezuela.

Los cinco países del Pa Andino acordaron unifi esfuerzos en la fabricación vehículos automotores para cual se fijaron asignaciones. ha estimado que el programa la subregión creará dentro cinco años 150.000 puestos trabajo directo, con una versión de 2.300 millones dólares.

Anteriormente Perú c cedió a la firma alema Volkswagen la fabricación automóviles de 1.500 a 2 centímetros cúbicos de ci drada y camiones pequeños peso bruto de 4,6 y 6,2 tonelad

Dentro de las asignacion recibidas, resta a Perú terminar la marca de un cam de entre 9.3 y 17.0 toneladas peso, según se dijo.

ESCUDRIÑANDO AL SOL.- Un sistema de señalamiento solar fue desarrollado por la compañía norteamericana Lockheed-Missiles and Space y colocado en una sonda especial de la Administración de Aeronáutica y del Espacio (NASA), de los Estados Unidos para ayudar a los investigadores a obtener datos de las regiones activas del Sol (Foto USICA).

No habrá càmbios en la política financiera del gobierno argentino

BUENOS AIRES, (AP).- El Presidente del Banco Central, Adolfo Diz, anunció que no habrá cambios en la política financiera del gobierno, pese a las crecientes críticas suscitadas por las condiciones que culminaron con el cierre o la intervención de cuatro importantes Bancos, y una difícil situación para decenas de otras entidades.

Diz hizo la declaración anoche en una reunión, sobre la cual no hubo información oficial, y a la que asistieron más de 300 directivos de la banca local. El diario especializado "el Cronista Comercial", dice, sin embargo, que las palabras de Diz "recibieron un frío eco" entre los banqueros, que esperaban medidas para aliviar la situación de sus entidades.

Los Bancos y las empresas financieras pidieron que el Banco Central torne más flexibles las condiciones en las que les ha otorgado adelantos financieros, para permitirles sortear la "corrida" provocada el mes anterior por el cierre del Banco de Intercambio Regional (BIR) y la intervención de los Bancos Oddone, Internacional y Los Andes. Promosur, la principal compañía financiera, fue cerrada en marzo.

En todos los casos, el pasivo de las entidades excedía sus activos. El gobierno afirmó que los cierres e intervenciones eran propios de las consecuencias de un mercado financiero enteramente libre pero que el sistema no resultaría afectado. Los críticos, en cambio, sostienen que el propio gobierno otorgó facilidades sin precedente a los Bancos, que alentaron la especulación financiera.

Diz, según las versiones, ratificó la plena vigencia de la actual política y la intención gubernamental de mantenerla.

La gestión del equipo económico, encabezado por el Ministro José A. Martínez de Hoz, fue blanco hoy de una dura crítica por parte del diario conservador, "La Prensa" que mencionó "la crisis financiera que ya ha costado al Banco Central el equivalente de 2.000 millones de dólares en adelantos transitorios a Bancos y otras entidades, los que, en su mayor parte, serán de tardía o imposible recuperación.

"Lejos de haber desaparecido los efectos de lo ocurrido, ellos seguirán influyendo perniciosamente, por el endeudamiento en que han incurrido Bancos privados respecto del Banco Central".

"Llama la atención el aparente desvío y fácil optimismo con que los miembros del gobierno siguen en nuestro país la evolución de acontecimientos que componen una situación que ofrece sobrados motivos de preocupación", dice el diario.

Entretanto, la memoria del Banco Central reveló hoy que la deuda externa de la Argentina, al 31 de diciembre pasado, llegaba a 19.034 millones de dólares, un 76.8 por ciento de aumento con respecto a igual fecha de 1978. Las reservas, a fines del pasado año, llegaban a 10.480 millones de dólares.

REQUERIMIENTO DE PERSONAL

- Un Economista
- Un Auditor Financiero
- Un Administrador de Empresas
- Un Abogado a medio tiempo.

Presentar su curriculum vitae a la Secretaría de la Dirección General de Administración y Presupuestos (2° piso), del Ministerio de Defensa Nacional.

RECEPCIONISTA

Hotel "LOS TAJIBOS" de Santa Cruz requiere personal bilingüe con amplia experiencia y certificados para su Departamento de Recepción.

Enviar Curriculum a:

Jefe de Personal
Casilla 2966
SANTA CRUZ

CORPORACION MINERA DE BOLIVIA
INVITACION

Se invita a las firmas comerciales interesadas, a presentar sus ofertas para la provisión de:

PEDIDO 334076-7/TOA-12-66/80

400 piezas Colchones de espuma de 1.1/2 plazas.
400 piezas Almohadas de espuma de 1.1/2 plazas.
Las ofertas se recibirán en sobre cerrado y lacrado en el 4to. piso de la Secretaría Junta de Adquisiciones de Oficina Central hasta horas 16.30 del día viernes 16 del presente mes.

La Paz, 5 de mayo de 1980

SUBGERENCIA DE ADQUISICIONES
GR-317/80

MINISTERIO DE PREVISION SOCIAL Y SALUD PUBLICA
UNIDAD SANITARIA "LA PAZ"
HOSPITAL DE CLINICAS
CONVOCATORIA A CONCURSO DE MERITOS Y EXAMEN DE COMPETENCIA

De acuerdo a R.S. N° 161984 de 30/X/79, se convoca a Concurso de méritos y examen de competencia a profesionales Bioquímico-Farmacéuticos, para optar el cargo en Laboratorio (Consultorio Externo), ítem 1256 del Hospital de Clínicas, en horario de: 14 a 17 hrs. con el haber mensual de $b. 4.089.--, de acuerdo a los siguientes requisitos:

1.- Título Académico o fotocopia debidamente legalizada.
2.- Título en Provisión Nacional o fotocopia debidamente legalizada.
3.- Certificado de la Comisión de Incompatibilidades.
4.- Carnet de Inscripción del Ministerio de Previsión Social y Salud Pública.
5.- Inscripción y Certificado actualizado del Colegio Bioquímico-Farmacéutico.
6.- Documentos que acrediten la actividad profesional.

Los expedientes, curriculum vitae y la documentación respectiva, deberán ser presentados en Secretaria de Unidad Sanitaria La Paz (Edif. Lotería Nl. 7mo. piso) hasta hrs. 17.30 del día miércoles 28 del presente mes.

La Paz, mayo 9 de 1980

Dr. Alfonso Ibáñez Brown
Director Unidad Sanitaria
La Paz

Dr. Jorge Auza López
Director Hospital de Clínicas

V° B°
Dr. Orlando Taja Kruger
Director Nacional de Salud
Pública a.i.

Toshiba

INSTITUCION PRIVADA

Requiere servicios de un Asesor Jurídico con experiencia administrativa para desempeñar funciones de responsabilidad.

Enviar currículum vitae, fotografía reciente y pretensiones salariales a casilla N° 8715.

Se guardará absoluta reserva..

La Paz, mayo 1980

TASA TELEFONOS AUTOMATICOS DE LA PAZ S.A.
ATENCION PARA EL PAGO DEL SERVICIO TELEFONICO

Ante la afluencia de accionistas para el pago de facturas por Servicio Teléfonico, se comunica que las Agencias de Cobranza de Gran Centro, Banco Mercantil atenderan el día de hoy, sábado 10 de mayo, de horas 9:00 a 12:00.

RELACIONES PUBLICAS

Mayo, 10 de 1980

SINDICATO DE TRABAJADORES DE PRENSA DE LA PAZ

SALUDO EN EL DIA DEL PERIODISTA

El Sindicato de Trabajadores de Prensa de La Paz, al conmemorar el DIA DEL PERIODISTA BOLIVIANO, saluda a todos sus afiliados y aquellos que hacen de su profesión un permanente servicio a la sociedad y expresa su decidido apoyo a los esfuerzos por construir una sociedad más justa y digna.

Al mismo tiempo, hace votos porque la unidad de los trabajadores de la prensa, en torno a su máximo organismo, la Central Obrera Boliviana, se vea fortalecida para lograr mayores reinvidicaciones sociales, económicas y políticas.

En ese sentido, como un justo homenaje a los trabajadores de la prensa, reitera su propósito de luchar, permanentemente, por la vigencia de un amplio pluralismo ideológico, que permita a todos los periodistas, expresar, con libertad, sus ideas, en el marco de una democracia real y popular.

También hace propicia esta oportunidad para rendir un postrer homenaje a todos aquellos trabajadores de la prensa que, como el compañero Luis Espinal, ofrendaron su vida en aras de la liberación del pueblo. Expresa asimismo su solidaridad con los periodistas de América Latina y el mundo, que luchan por la vigencia de la libertad y los Derechos Humanos.

Finalmente manifiesta su firme decisión de coadyuvar en la consolidación de la democracia y las libertades ciudadanas de nuestro pueblo.

La Paz, 10 de mayo de 1980

EL DIRECTORIO

Accidente en Florida

Buque de carga embistió un puente y causó la muerte de 30 personas

ST. PETERSBURG, FLORIDA, 9 (AP).- Un buque de carga embistió hoy el puente Sunshine Skyway de 24 kilómetros de largo, derribó un sector si mismo y un autobús que circulaba por él esos momentos junto con otros vehículos se precipitaron a la Bahía de Tampa con un saldo de por lo menos 31 muertos, informó el Servicio de Guardacostas.

El vocero del cuerpo, Russel Hoodall, expresó que además del autobús, cayeron también a la Bahía dos automóviles y un camión. Añadió que según algunas versiones el autobús se estrelló contra los automóviles al caer en el agua.

Phillip Biebender, vocero del Servicio de Guardacostas en St. Petersburg, dijo que 17 cadáveres habían sido rescatados de las aguas pocas horas después que el carguero de 182.70 metros Summit Venture embistió el puente.

Agregó que algunos de los cadáveres eran del autobús de la compañía Greyhound que viajaba con 22 personas a bordo, el cual se sumergió a una profundidad de seis metros.

Una sección de unos 90 metros del puente, que cruza sobre el principal canal de navegación en dos vías separadas para el tránsito en ambas direcciones, cayó desde una altura de 42 metros.

Un automóvil quedó colgando del borde del puente por el lugar donde se quebró, pero sus cuatro ocupantes consiguieron salvarse a tiempo y situarse en lugar seguro.

Richarrd Hornbuckle, de 60 años, que iba al timón, dijo: "Llovía a cántaros, estaba oscuro, el viento soplaba como si fuera un huracán. Íbamos a 40 kilómetros por hora, el autobús de la Greyhound me pasó a unos 56 kilómetros por hora. Un automóvil se paró delante de mí. Cuando subía a la parte más alta del puente, vi que el resto había desaparecido, puso los frenos inmediatamente y me detuve a unos 60 centímetros del vacío. Salí y comence a alertar a otros automóviles".

"Conseguimos detener los otros coches. Miré hacia atrás y vi que mi automóvil tenía las cuatro puertas abiertas. Creo que Dios fue realmente bueno con nosotros cuatro".

Otro testigo, Pete Krosa, expresó: "Era un barco enorme. Una sección entera de la estructura de acero del puente cayó al agua. Las grandes vigas de acero se derrumbaron".

Paúl Marino, de la Oficina del Alguacil, informó que el Summit Venture es un barco de bandera liberiana procedente de Houston que venía a recoger un cargamento de fosfato en Tampa.

Hornbuckle, que trabaja en un comercio de venta de automóviles, expresó: "Dios mío que cosa tan horrible. Creo que debían hacer algo respecto al tráfico marítimo aquí".

La Policía italiana irrumpió en un escondite terrorista en Turín

TURIN, ITALIA, 9 (AP).- La Policía irrumpió hoy en un escondite terrorista en esta ciudad italiana septentrional, arrestando a seis personas y capturando una cantidad de armas, en una continuada campaña antiterrorista, al cumplirse el segundo aniversario del asesinato del ex-Primer Ministro Aldo Moro.

La Policía no identificó de inmediato a los arrestados, pero dijo que se trataba de presuntos miembros de "primera línea" (nivel de frente), un aliado ideológico de las Brigadas Rojas, que secuestró y asesinó a Moro, afirmando ser responsables de los asesinatos de docenas de ejecutivos industriales, jueces y policías en los recientes.

Otros 15 sospechosos de ser terroristas fueron arrestados por el norte de Italia, elevando a 111 el total de los detenidos en custodia durante las últimas semanas, luego de revelaciones por parte de Patrizio Peci, un ex-dirigente de las Brigadas Rojas transformado en informante.

Los cargos en contra de la mayoría de los arrestados eran de integrar bandas armadas, y de realizar actividades subversivas como miembros de dichas brigadas y de línea de frente, los grupos de guerrilleros urbanos más temidos en Italia.

En Roma, dirigentes del gobierno y partidistas colocaron ramos florales en el lugar de la Via Caetani donde el 9 de mayo de 1978 se hallara en un automóvil abandonado, el cuerpo de Moro, acribillado a balazos.

Fuentes policiales dijeron el jueves que desde el secuestro y Moro ocurrido en marzo de 1978, se han arrestado a 638 presuntos terroristas y se descubrieron 67 escondites.

Se han formulado cargos contra varias personas en relación con el caso Moro, pero la investigación continúa, no habiéndose fijado la fecha del juicio respectivo.

El Nuevo Testamento en idioma gallego

MADRID, 9 (EFE).- Por vez primera en la historia, los gallegos de todo el mundo podrán leer el nuevo testamento en su lengua vernácula.

Acaba de concluirse la primera edición gallega del texto bíblico, después de un largo proceso no exento de dificultades.

"O novo testamento" ha sido editado. Es un acontecimiento histórico que supone un grado de madurez indiscutible en la pujante cultura gallega actual. Un serio equipo de bibilistas y traductores ha venido trabajando, desde hace años, en esta edición del nuevo testamento la primera que se realiza. Ha dirigido esta importante labor el teólogo Andrés Torres Queiruga.

El camino estuvo erizado de dificultades desde el principio. El Arzobispado de Santiago les remitió a Roma, a un instituto dedicada a publicaciones de la biblia en distintos idiomas, pero allí les dijeron a los promotores que "no podían hacer nada por Galicia, puesto que sólo se ocupaban de países en vías de desarrollo".

Hoy en la historia

POR THE ASSOCIATED PRESS

Hoy es sábado,10 de mayo, el 131°. Día de 1980. Faltan 235 días para que termine el año.

ACONTECIMIENTOS SALIENTES

1452- En Sos (Zaragoza) nace el futuro Rey Fernando de Aragón y Castilla.

1497 - En esta fecha, según algunos autores, el navegante Américo Vespucio descubrió las costas de Brasil en busca de un paso al Asia. Otros afirman que el mismo día, pero de 1499, partió de Cadiz hacia el nuevo mundo.

1508 - El escultor Miguel Angel Buonarotti comienza a pintar los frescos de la Capilla Sixtina en el Vaticano.

1655 - Los ingleses se apoderan de la Isla de Santiago, a la que denominarán en adelante Jamaica.

1843 - Nace en Las Palmas de Gran Canaria, Benito Pérez Galdós, famoso escritor español.

1850 - Se firma un tratado de paz y amistad entre España y Costa Rica.

1854 - En la aldea de Hachtel, Wurtemberg, Alemania, nace Ottmar Mergenthaler, inventor de la linotipo.

1866 - Cuando se dirigía al Congreso, el Presidente argentino Julio A. Roca es objeto de un atentado del que sale levemente herido.

1875 - Quedan abolidas en Rusia las órdenes religiosas.

"EL PECADO ORIGINAL", obra de Miguel Angel. pintada en la bóveda de la Capilla Sixtina en el Vaticano.

1911 - Durante la revolución mexicana, Ciudad Juárez cae en poder de los rebeldes de Francisco Madero.

1940 - Winston Churchill forma gobierno en Gran Bretaña tras la renuncia de Neville Chamberlain y Alemania invade Holanda, Bélgica y Luxemburgo.

1976 - Israel anuncia planes para establecer más asentamientos en los territorios ocupados árabes.

NATALICIOS DE LA FECHA:

Fred Astaire, bailarín y actor norteamericano (1899- -)

Nancy Walker, comediante norteamericana (1922 - - -)

EL PENSAMIENTO DE HOY:

"La humildad es el fundamento sólido de toda virtud" Confucio, pensador chino (551-479 A.C.)

Ministros europeos de defensa tratarán sobre problema afgano

BRUSELAS, 9 (LATIN-REUTER).- Los Ministros de Defensa europeos se reunirán aquí el lunes en el comienzo de una semana de intensa actividad diplomática como secuela de la intervención soviética en Afganistán.

Las reuniones de alto nivel tanto de las alianzas occidentales como oriental, incluyen importantes conversaciones de la OTAN en Bruselas, una reunión, cumbre el Pacto de Varsovia, en la capital de Polonia, y contactos estadounidenses -soviéticos en Viena.

Edmund Muskie, en su primer viaje al exterior como Secretario de Estado, se entrevistará con sus colegas de la OTAN (Organización del Tratado del Atlántico Norte) en una reunión conjunta de los Cancilleres y Ministros de Defensa de la Alianza a realizarse el miércoles.

Desde Bruselas Muskie viajará a Viena para asistir a las celebraciones del vigésimoquinto aniversario -- el jueves y viernes-- del Tratado firmado por las cuatro potencias, que dio a Austria su independencia como Estado neutral en 1955.

En Viena, el Secretario de Estado se entrevistará con el Canciller soviético Andre Gromyko quien asistirá también a las celebraciones tras una reunión cumbre del Pacto de Varsovia el miércoles y jueves.

El encuentro Muskie- Gromyko será el primer contacto de alto nivel entre los Estados Unidos y la Unión Soviética desde que las tropas del Kremlin entraron en Afganistán en diciembre.

Esos contactos, son bien recibidos por los aliados estadounidenses de la OTAN, quienes estiman que las comunicaciones Este-Oeste, deben mantenerse abiertas en momentos de tensión dijeron los diplomáticos de la OTAN.

Las sesiones de la OTAN comenzarán a nivel europeo el lunes y el Secretario de Defensa estadounidense Harold Brown se unirá a las conversaciones el martes para una reunión de la Comisión de Planificación Defensiva (OPD) dedicada a tratar asuntos de índole militar.

Los Cancilleres de la OTAN, que deben entrevistarse en Angora el mes próximo para la sesión de primavera (otoño en el hemisferio sur) del Consejo Atlantico , se unirán a los Ministros de Defensa el miércoles para una sesión especial conjunta de la Alianza.

La sesión especial, sugerida por Washington, tiene por objeto agregar peso político a la respuesta de la OTAN, a lo que considera como un desafío global de la Unión Soviética , ejemplificado por la intervención afgana. dijeron diplomáticos de la OTAN.

En tanto, un alto funcionario estadounidense dijo hoy que las atenuadas sanciones contratran por parte del Mercado Común Europeo harán que su impacto sea nulo.

Nuevo liderazgo yugoslav ingresó en era post-Tito

BELGRADO, 9 (LATIN-REUTER).- El nuevo liderazgo colectivo de Yugoslavia entró hoy formalmente en la era post-Tito prometiendo continuar las políticas independientes de su difunto Presidente.

Su determinación de mantener la línea independiente de Yugoslavia quedó clara en numerosas reuniones con los líderes de los dos bloques de potencias y el mundo no alineado, que ayer asistieron al funeral del Mariscal Tito.

La esencia de su mensaje es: "Seguiremos nuestro propio camino, sin inclinarnos hacia Moscú ni hacia Washington, y estamos listos para combatir contra cualquiera que trate de imponernos su voluntad".

El jefe comunista soviético Leonid Brezhnev, el Vicepresidente de los Estados Unidos Walter Mondale y el Presidente Chino Hua Guofeng escucharon imposibles como se proclamaban públicamente estas seguridades y advertencias en las apologías de las ceremonias del funeral.

Pero observadores políticos creen que su significado quedó claro para todos los representantes de los 127 países presentes.

Los funcionarios yugoslavos expresaron su preocupación de que Moscú pueda intentar recuperar a Yugoslavia para el bloque soviético ahora que Tito, que condujo el país hacia la independencia al romper con Stalin, desaparecio de la escena.

No obstante, tanto los yugoslavos como los diplomáticos occidentales descartan la posibilidad de que el Kremlin trate de ejercer presiones políticas o de otra clase sobre Yugoslavia en un futuro inmediato.

Mientras la vida retorna gradualmente a la normalidad en Belgrado, continúan las conversaciones políticas bilaterales entre los pocos líderes extranjeros que aún quedaban.

Entre los visitantes más activos estuvo el Presidente Hua, el primero de los "Tres Grandes" en llegar y el último en partir.

Antes de irse de regreso esta tarde, se reunió con Khieu Samphan, jefe de la derrocada administración de Pol Pot en Kampuchea, ala que Peqúin apoya en su lucha contra su rival el gobierno de Heng Samrin en Phnom Penh respaldado por Moscú

No se revelaron detalles de sus discusiones, funcionarios chinos dijeron que mientras estuvo en Belgrado el Presidente Hua mantuvo conversaciones separadas con 13 líderes, incluidos el Presidente de Corea del Norte Kim Il-Sung.

El presidente Kim también tuvo una sesión de charlas con Brezhnev, pero los funcionarios dijeron que no hubo contacto directo entre los jefes soviético y chino.

Otros líderes con los que conversó Hua fueron la Primera Ministra india Indira Gandhi, también muy activa en conversaciones bilaterales, el Premier japonés Masayoshi Ohira, el Presidente de Rumania Nicolae Ceausescu y el jefe de la Organización de Liberación Palestina (OLP) Yasser Arafat.

La cantidad y rango de los líderes extranjeros que asistieron a los funerales demostraron la importancia de Tito como hombre de Estado en el mundo y miembro fundador del Movimiento No Alienado.

Sus conversaciones privadas, que abarcaron ampliamente la distensión este-oeste, las deterioradas relaciones soviético-estadounidenses, el desarme, Afganistan, Iran y el conflicto árabe-israeli cumplieron en parte con un deseo que el Presidente había expresado desde su lecho de muerte para un diálogo pacífico.

Tito hizo una apelación directa a los líderes de los Estados Unidos y la Unión Soviética para preservar la distensión y disipar las tensiones, que amenazan la paz mundial, pero no se produjo una reunión soviético-estadounidense en Belgrado.

Sin embargo una respuesta a su llamado tendrá lugar la semana próxima en Viena cuando el nuevo Secretario de Estado del Presidente Jimmy Carter, Edmund Muskie, se reúna con el Ministro de Relaciones Exteriores Soviético Andrei Gromyko.

Comenzó sus labores el nuevo Secretario de Estado en EE.UU.

WASHINGTON 9 (LATIN-REUTER).- Edmund Muskie comenzó hoy su labor como quincuagésimo octavo Secretario de Estado estadounidense después de declarar a su nuevo equipo de funcionarios que esta preocupado ante la tarea y no está seguro de cuanto tiempo permanecerá en su cargo.

Cerca de 500 empleados del Departamento de Estado aplaudieron al ex-Senador de Maine de 66 años de edad cuando prometió promover los ideales de los derechos humanos y destacó su determinación de parar la agresión con todos los medios disponibles a una pueblo libre.

Muskie sucedió a Cyrus Vance, que renunció a principios de la semana pasada debido a la decisión del Presidente Jimmy Carter de llevar adelante el abortado rescate militar de los rehenes estadounidenses en Teherán.

Muskie prestó juramento anoche después de obtener el miércoles la confirmación del Senado.

El veterano político demócrata dejó de lado el texto preparado e improvisó un discurso en el salón de entrada del Departamento de Estado, dudando de la enorme tarea que tiene por delante y el incierto futuro electoral de la administración Carter.

"Me gustaría poder decirles que durante mucho tiempo desee venir aquí", dijo. "Pero de hecho nunca lo pensé hasta hace ocho días. Desde ese entonces, estuve pensando en el gran desafío".

Muskie también pareció indicar incertidumbre sobre la reelección del Presidente Carter en noviembre próximo para otro período de cuatro años".

"No sé cuanto tiempo estaremos juntos", declaró a los funcionarios. Pero me gustaría que sea un futuro activo, creativo, innovador y positivo".

Los funcionarios lo aplaudieron cuando expresó sus ideales en política exterior, que datan de su primera campaña para el Senado.

Los describió como "la idea de que los Estados Unidos deben tener una presencia constructiva y positiva en el mundo ... una promoción agresiva de nuestros ideales y valores, promoción agresiva de nuestros interés en los derechos humanos, promoción agresiva de nuestra determinación para detener la agresión por todos los medios de que dispone un pueblo libre".

Se cumplen 40 años d la llamada "Blitzkrieg"

BRUSELAS, 9 (AP).- Mañana se cumplirán 40 años del comienzo de la "blitzkrieg" (guerra relámpago), que se inició con la invasión alemana simultánea de Bélgica, Holanda y Luxemburgo, y terminaría con la subyugación de esas tres naciones y casi la totalidad de Francia, en pocas semanas. También obligó a los restos de las tropas francesas y británicas a evacuar el continente europeo, cosa que hicieron en el célebre episodio de Dunquerque.

Para Bélgica, la guerra empezó a las 04:00 de la mañana, cuando dos ejércitos alemanes cruzaron la frontera paracaidistas y tropas en planeadores descendieron detrás de las posiciones belgas en tanto los aviones de bombardeo en picada "Stuka" destruían aeropuertos e instálaciones de comunicaciones. La mitad de la Fuerza Aérea Belga fue destruida en tierra.

La ofensiva aerotransportada alemana fue la primera de la historia, así como su uso masivo de tanques.

Pese a llegar a territorio belga tropas francesas y británicas en los días inmediatos la inmensa y eficiente maquinaria bélica alemana arrasó con todo a su paso y el 26 de mayo el Rey Leopoldo III pidió a Adolfo Hitler condiciones para la rendición. Cinco horas más tarde, Hitler replicó que no habría condiciones, y los belgas capitularon el 28 de mayo.

En 18 días, la "blitzkrieg" en Bélgica ocasionó la muerte de 6,240 soldados belgas y unos 60.000 civiles.

Aunque las tropas belgas no estaban preparadas y contaban con equipo deficiente para enfrentar al Ejército Alemán moderno y bien dotado, documentos oficiales alemanes dicen que fueron las que mejor pelearon en el curso de la ofensiva.

Bélgica estuvo cuatro años ocupada. El país fue invadido nuevamente por tropas anglo americanas en 1944, las que completaron su liberación a principios de 1945.

CORPORACION REGIONAL DE DESARROLLO DEL BENI (CODEBENI)

PRORROGA DE PLAZO PARA PRESENTACION DE PROPUESTAS

La Corporación Regional de Desarrollo del Beni, comunica a las empresas comerciales y / o importadoras interesadas en las Licitaciones Nos. 1/80, 2/80 y 3/80, referentes a la provisión de Material Eléctrico, Grupos Electrógenos y Motobombas, respectivamente, que se amplía el plazo para la presentación de propuestas hasta horas 16.00 del día viernes 30 de mayo del presente año.

Trinidad, 8 de mayo de 1980

Subgerencia de Ingeniería

UNIVERSIDAD MAYOR DE SAN ANDRES
FACULTAD DE CIENCIAS SOCIALES

R.R.P.P. N°. 254/80

CARRERAS: TRABAJO SOCIAL Y SOCIOLOGIA
PRIMER CICLO UNIVERSITARIO - AREA A.

Alumnos nuevos

Se comunica a los estudiantes del Primer Ciclo Universitario de la Facultad de Ciencias Sociales que, continuando con el ciclo de conferencias programadas, los horarios y aulas de las mismas, son las siguientes:

Viernes 9 de mayo: Horas 10:00 - Pabellón "A"
Tema: Introducción a las Ciencias Sociales
Disertante: Lic. Luis Suarez.

Sábado 10 de Mayo: Horas 18:00 - Pabellón "B"
Tema: El Papel de la Universidad en la Sociedad Boliviana
Disertante:

Domingo 11 de mayo: Horas 10:00 - Pabellón "D"
Tema: Orientación sobre la materia: Historia de Bolivia
Disertante: Blanca de Aranda

Sábado 17 de mayo: Horas 18:00 - Pabellón "D" y "C"
Tema: Orientación Profesional
Disertantes: Lic. Silvia Rivera y G. Soria

Domingo 18 de Mayo: Horas 10.00 Pabellón "D"
Tema: Orientación sobre la materia: Historia Económica
Disertante: Victor Gonzales

Sábado 24 de mayo: Horas 18:00 - Pabellones "D" y "C"
Tema: El Movimiento Estudiantil
Disertantes: Centro de Estudiantes de Trabajo Social y Sociologia

Sábado 31 de Mayo: y 7, 14, 21 y 28 de junio: Horas 18:00- Pabellón "C"
Tema: Charlas de reforzamiento y complementación de las tres asignaturas (de acuerdo a programa que se dará a conocer posteriormente)

Domingo 25 de mayo y 31 de mayo - 1ro., 8, 15 y 22 de junio: Horas 10.00
Tema: Trabajos en grupos pequeños sobre las lecturas asignadas
Nota: Los textos asignados a la materia de Introducción a las Ciencias Sociales, serán entregados a partir de la próxima semana.

La Paz, mayo de 1980

Lic. Miriam Gamboa V.
DECANO a.i.
FAC. CIENCIAS SOCIALES

V°B° Lic. Fernando Cajias de la Vega
SECRETARIO GENERAL DE LA UMSA

UNIVERSIDAD MAYOR DE SAN ANDRES
1930 SESQUICENTENARIO DE SU CREACION 1980

R.R.P.P. N° 253/80

FACULTAD DE INGENIERIA

DEPARTAMENTO DE INGENIERIA ELECTRICA

CONFERENCIA

El Departamento de Ingeniería Eléctrica, tiene el agrado de invitar a los señores Profesionales, estudiantes y Público en general a la conferencia y proyección de películas, que dictará el Ing. HEBERT ROBLES, del INSTITUTO WERNER VON SIEMENS (Curitiba-Brasil), sobre:

"EL SISTEMA DE CONMUTACION CROSS POINT"

LOCAL: Facultad de Ingeniería
Plaza del OBELISCO 1175.

DIA: Martes 13 de Mayo de 1980
Aula: 103
HORAS: 18.30.

La Paz, 6 de Mayo de 1980

Ing. Hugo Silva Fernández
DECANO DE LA FACULTAD DE INGENIERIA

Lic. Fernando Cajias de la Vega
SECRETARIO GENERAL
DE LA U.M.S.A.

Ing. Alfonso Lazo Paz
DIRECTOR DE INGENIERIA ELECTRICA.

ENTIDAD DESCENTRALIZADA

Requiere los servicios de:

- Constructor Civil, con amplia experiencia y residencia en la localidad de Huarina.
- Señora o Señorita con experiencia en Promoción, organización y capacitación femenina y actividades agropecuarias y mejoramiento del hogar, requisito indispensable dominio del idioma aymara, residencia en la localidad de Huarina.

Las solicitudes adjuntando Curriculum Vitae, deben ser enviadas a la casilla 20044, La Paz, hasta el dia 23 del presente mes.

La Paz, 7 de mayo de 1980

COOPERATIVA DE SERVICIOS PUBLICOS SANTA CRUZ LTDA.-SAGUAPAC-

SANTA CRUZ—BOLIVIA

PROYECTO: AMPLIACION DE AGUA POTABLE Y ALCANTARILLADO DE SANTA CRUZ

CONVOCATORIA Nº. 08/80 PRIMER LLAMAMIENTO

Se invita a todas las empresas constructoras inscritas en la Cámara Boliviana de la Construcción a presentar propuesta para la construcción de obras de cerramiento (verja y muro) de los terrenos donde se construirá la estación de bombeo N-E de agua potable situado en la faja de equipamiento de la avenida Paraguay entre el tercer anillo externo e interno.

El resumen de las obras a ejecutarse es el siguiente:

1. Construcción de 444 metros lineales de verja (que dan a las avenidas citadas) con paneles metálicos de malla olímpica y de paneles de mampostería de ladrillo visto en una relación del 50 por ciento.

2. Construcción de 136 metros lineales de muro de ladrillo visto de separación de propiedades.

La financiación de estas obras se hará con fondos provenientes del préstamo 948-BO de la A.I.F. y recursos locales.

El plano, pliego de especificaciones técnicas y administrativas, requisitos legales y demás datos serán proporcionados en la seccion Caja de SAGUAPAC en la acera este de la plaza 24 de Septiembre Nr. 36 altos, en la ciudad de Santa Cruz, previo pago de pesos bolivianos trescientos ($b. 300.-).

Las propuestas conteniendo la documentación debidamente legalizadas deberán presentarse en sobre cerrado y lacrado en la oficina de la gerencia general de SAGUAPAC, en la avenida Tomás de Lesson MZ 6 tanque elevado hasta horas 16.00 del día 6 de junio de 1980.

Santa Cruz, mayo de 1980

H. MUNICIPALIDAD DE LA PAZ

A LOS PROPIETARIOS DE INMUEBLES
A LOS PROPIETARIOS DE NEGOCIOS

A partir del día 2 de los corrientes la Dirección Gral. de Finanzas Municipales está destacando inspectores a las diferentes zonas de la ciudad, provistos de credenciales especiales protegidos con un sello seco; con el objeto de verificar:

EN INMUEBLES

-El pago del Impuesto Catastral hasta la gestión 1979
-El pago de timbres sobre recibos de alquiler y contratos anticréticos, hasta el mes de marzo de 1980

EN LOS ESTABLECIMIENTOS, COMERCIALES, INDUSTRIALES Y DE SERVICIOS

-Licencia de funcionamiento
-Comprobante de pago de patentes
a) Fija hasta la gestión 1979
b) Porcentual hasta el mes de marzo de 1980
-Pago de patentes sobre Propaganda o Publicidad hasta la gestión 1979

Se recomienda a los contribuyentes, que todo pago de impuestos debe realizarse en las Oficinas de Recaudación de la Alcaldía Municipal.

En caso de presentarse cualquier persona que no exhiba la credencial con el sello seco, llamar a los teléfonos Nºs. 374664; 374677, 375067; 372670, y 110.

DIRECCION GENERAL DE FINANZAS MUNICIPALES.

La Paz, 8 de mayo de 1980

China lanzará su primer misil intercontinental

PEKIN, 9 (EFE).- China lanzará su primer misil intercontinental, desprovisto de cabeza nuclear, desde su territorio hasta una zona en el océano Pacífico, entre el 12 de mayo y 10 de junio, anunció hoy la agencia Nueva China.

Según la agencia china, el cohete caerá en una zona de 70 kilómetros de radio, situada entre los 7,20 grados de latitud sur y 171,33 de longitud, este. El punto de impacto estará situado entre las islas Marshall, Gilbert y Kiribati, a unos 3.000 kilómetros al noreste de Australia.

Con esta prueba, China dará un paso importante en el desarrollo de un sistema nuclear capaz de alcanzar objetivos distantes. Se estima que el misil sobrirá una distancia de 8.000 a 9.000 kilómetros.

Con el fin de evitar cualquier peligro, Nueva China reprodujo el llamamiento del gobierno de Pekín a todos los países para que adviertan a sus barcos y aviones que no "entren en la zona mencionada ni sobrevuelen su espacio aéreo, durante el tiempo que dure el experimento".

Fuentes informadas en Pekín no han podido precisar que tipo de cohete será utilizado en esta prueba. Sin embargo, se sabe que el gobierno chino ha venido perfeccionando un misil intercontinental "CSS-X-4", de tres partes, similar al que utiliza para sus investigaciones espaciales y lanzamientos de satélites.

Fuentes diplomáticas en la capital china indicaron que el "CSS-X-4" ya ha sido experimentado en lanzamientos desde el norte de China hasta el desierto de Gobi. Se cree que el alcance máximo de este misil, capaz de transportar hasta tres cabezas nucleares, es de unos 11.000 kilómetros.

De todos modos, es probable que el misil sea lanzado desde el norte de China. Por lo tanto, recorrerá unos 9.500 kilómetros hasta caer sobre la zona escogida.

Antes de anunciar el experimento por su agencia de información, el gobierno chino informó a los gobiernos de Nueva Zelandia y Australia de sus intenciones.

Desde 1964, China ha realizado varias pruebas nucleares, con el fin de disminuir el tamaño de las ojivas para su mejor transporte en los cohetes.

Actualmente China posee un número indeterminado de misiles nucleares de alcance corto que se estima en unos 6.000 kilómetros.

En 1970, China lanzó al espacio su primer satélite artificial y, desde entonces, ha colocado en órbita alrededor de la tierra otros ocho.

Exportadores mundiales de petróleo no llegaron a acuerdo sobre los precios

TAIF, ARABIA SAUDITA, 9 (LATIN-REUTER).- Los grandes exportadores mundiales de petróleo pusieron fin anoche a su primera ronda de negociaciones sobre estrategia para la década de 1980 sin haber arribado a un acuerdo sobre el ritmo con que deberían subir los precios.

Tres productores disidentes – Irán, Argelia y Libia –, rehusaron adherirse a una política propiciada por la mayoría de los 13 Estados miembros de la Organización de Países Productores de Petróleo (OPEP) y que establece alzas periódicas según una fórmula asentada en parte sobre los índices de crecimiento de los países industrializados.

El Ministro de Petróleos de Arabia Saudita, Jeque Ahmed Zaki Yamani, dijo en la clausura de la conferencia sobre estrategia, de dos días de duración efectuada en Taif, la capital estival saudita, que la fórmula aseguraría a los consumidores la predecibilidad de los precios y del abastecimiento.

Ello obviaría los altibajos del mercado tales como el que siguió a la revolución iraní del año pasado, dijo.

Los Estados disidentes argueyeron que dicha fórmula no incrementaría adecuadamente los precios y parecería ceder a las necesidades de los consumidores occidentales.

Pero el Ministro de Hidrocarburos iraní, Ali Akbar Moinfar, considerado por los delegados como el más militante de los 12 ministros presentes en las conversaciones de Taif, dijo que las diferencias no son insalvables. Nigeria estuvo asuente.

El Jeque Yamani lanzó un lacerante ataque contra los tres Estados diciendo que cree que estarán dispuestos a aceptar una fórmula que les proporcione precios más altos, sin que importe a que estén vinculados.

Pero coincidió con el actual Presidente de la OPEP, Humberto Calderón Berti, el Ministro de Minas y Energía de Venezuela, al negar que las diferencias surgidas en la reunión de Taif equivalen a una nueva fisura en la OPEP.

Calderón dijo creer que los tres Estados disidentes aceptarán eventualmente como la mayoría de los Estados miembros, las propuestas de precios a largo plazo una vez que la OPEP reimplante el sistema de precio básico único para su crudo.

Indicó que no será posible llevar a la práctica un acuerdo sin un precio unificado, que la organización dejó de lado en el sálvese quien pueda creado por las escaseces que siguieron a la revolución en Irán.

Dijo Calderón que espera que la OPEP vuelva lo antes posible al sistema único de precios.

Pero el Jeque Yamani manifestó que se ha esfumado la esperanza de que esto llegue a concretarse en la próxima conferencia regular de precios de la OPEP, prevista para el mes próximo en Argel.

Dijo Yamani que los hechos ocurridos en Irán han demorado la emergencia de un significativo excedente en el mercado petrolífero mundial. Anticipó que de mantenerse altos los precios del crudo podría llegar a generarse un considerable excedente.

Fuerzas soviéticas y rebeldes afganos en cruentas batallas

NUEVA DELHI, 9 (AP).- Recios combates se libran en la segunda semana de cruentos enfrentamientos entre fuerzas soviéticas y rebeldes afganos en la provincia de Ghazni, al sudoeste de Kabul, cerca de donde a fines de abril fueron masacrados millares de aldeanos, según informes procedentes de Kabul captados aquí.

Los soviéticos lanzaron una ofensiva en gran escala con desplazamiento de entre 600 y 900 tanques y vehículos blindados, helicópteros y cazas MIG el martes pasado contra la fuerza musulmana rebelde de los "guerreros sagrados" acantonada en la región de Jughatu, en Ghazni, a unos 160 kilómetros al sudoeste de la capital. La lucha continúa, dijeron los informes.

Las cifras y datos fueron conocidos por versiones de viajeros que llegaron a India procedentes de Afganistán y de una fuente en Kabul que a lo largo del conflicto ha comprobado su confiabilidad.

La fuente de Kabul, dijo que según informaciones llegadas a esa capital unos 5.000 afganos murieron durante los bombardeos lanzados entre el 26 y el 29 de abril pasado, contra las poblaciones de Andar y Shilgar, a 15 kilómetros al norte de Ghazni. La mayor parte de los muertos fueron mujeres y niños, ya que los hombres se han unido a las fuerzas rebeldes algunas de las cuales han sido blanco de los últimos ataques.

Informes anteriores dijeron que los cadáveres de las víctimas en Andar y Shilga habían quedado tan desfigurados que era imposible su identificación.

Un ex residente de Kabul llegado a Nueva Delhi dijo por otra parte que unos 5.000 estudiantes han sido arrestados en la capital como secuela de casi dos semanas de protestas contra la intervención soviética en Afganistán que culminaron con la imposición de un sólido cerco militar en las universidades.

Los enfrentamientos entre manifestantes y tropas soviéticas y trabajadores del partido oficial afgano, arrojaron saldo de 156 escolares muertos además de un número no determinado de heridos con disparos de escopeta, según informes recibidos aquí.

Treinta y tres niñas figuran entre esos muertos, según la fuente que sin embargo dijo que en varias provincias fue recrudeció acciones antisoviéticas. De acuerdo con versiones llegadas aquí, más de 25 soldados rusos murieron ayer en Sarcheshma, a 37 kilómetros al oeste de Kabul, donde fuerzas rebeldes lanzaron un ataque contra un campamento soviético. Tropas rusas y fuerzas gubernamentales respondieron con bombardeos aéreos.

Amnistía Internacional pidió que el trato a los presos se avenga a las normas legales

LONDRES, 9 (EFE).- Amnesty International pidió hoy viernes a las autoridades iraníes que los juicios y el trato a los presos en aquel país se avengan a las normas del derecho internacional.

La organización defensora de los derechos humanos, que en su momento criticó la política de represión, tortura y ejecuciones del depuesto Sha, ha elaborado en esta ocasión un informe basado en la visita de una comisión de "Amnesty International" a Irán y en el estudio de cientos de juicios llevados a cabo por tribunales revolucionarios islámicos.

"Amnesty International" asegura que desde el triunfo de la revolución, en febrero de 1979, se han ejecutado más de 400 personas. En agosto del año pasado, "AI" tenía contabilizadas exactamente 438.

Asimismo, desde el triunfo de la revolución -prosigue- los tribunales islámicos realizaron más de 10 mil procesos.

Frecuentemente, los acusados no sabían cuál era el cargo presentado contra ellos, no podían llamar a testigos y eran privados del derecho de apelación, señala "Amnesty".

En muchas ocasiones, los juicios se celebraron a puerta cerrada y la única facilidad que se les ofrecía a los juzgados era la de escribir su propia defensa antes de que el juicio comenzase.

Según la información recogida por "Amnesty" el criterio seguido a la hora de redactar una acusación solía consistir en la presunción de que el acusado era culpable o inocente en lugar de examinar si existían pruebas consistentes para abrir un caso.

La queja más frecuentemente recogida por la organización internacional es que no existe un límite de tiempo que determine para reclair a un preso sin juzgarlo y sin que haya acusación.

"Amnesty" se muestra también contraria a la pena de muerte y las ejecuciones sumarias y protesta por los castigos físicos como el azote.

El informe se basa en la visita que el 12 de abril de 1979 realizó una comisión de "Amnesty" a Irán, durante la que se entrevistó con diversas personalidades del gobierno provisional, miembros de un comité local en Teherán y activistas seculares opuestos al depuesto Sha.

Sin embargo, el comité de "AI" no tuvo oportunidad de presenciar un juicio revolucionario debido a que el gobierno provisional denegó el permiso requerido para ello.

Por último, la organización defensora de los derechos humanos anunció que elaboró una serie de recomendaciones dirigidas a las autoridades iraníes en las que pide que reconozcan las normas del derecho internacional a la hora de detener, procesar y penalizar a los ciudadanos de aquel país.

Baja concurrencia en elecciones en Irán

TEHERAN, 9 (LATIN-REUTER).- En comicios caracterizados por una baja concurrencia, los iraníes votaron hoy en la segunda y decisiva vuelta de sus elecciones parlamentarias.

La escasa votación pudo favorecer a la eficiente maquinaria electoral del Partido Republicano Islámico (PRI) encabezado por el clero, que ganó la mayoría de las 98 bancas disputadas en la primera ronda de marzo sin lograr la cantidad de votos necesarios para asegurarlas.

Los periodistas que recorrieron las mesas de votantes en Teheran no observaron filas como las que hubo en las elecciones de marzo, a las cuales solo concurrió una 50 por ciento del electorado.

La primera vuelta se llenó de acusaciones y contra-acusaciones, principalmente del movimiento radical musulmán Mujahedin y el PRI, sobre que algunas agrupaciones estaban manipuleando los votos de los analfabetos.

Pero un funcionario electoral en el Ministerio del Interior dijo que los comicios de hoy fueron los mas limpios de los siete que hubo desde la revolución iraní.

El nuevo Parlamento no ha de reunirse, según se estima, por lo menos hasta dentro de un mes y deberá realizar debates de procedimiento antes de abordar en definitiva el debate en el que discutirá el destino de os rehenes de los Estados Unidos cautivos en Irán, una de sus primeras prioridades según se estableció.

El PRI, que probablemente dominará la Asamblea Legislativa, adoptó generalmente una línea dura sobre el tema de los rehenes y varios de sus líderes indicaron que son partidarios de emplicitar por lo menos a algunos de los cautivos estadounidenses.

El Ministro del Interior dijo hoy que estima que los resultados de Teherán se conocerán dentro de unos cuatro días, y los de las provincias aún más tarde.

No hubo estimaciones oficiales del porcentaje de votantes que concurrió a las urnas.

El CICP sugiere reducción en tarifas de telecomunicaciones

TOKIO, 9 (AP).- El Consejo Internacional de Comunicaciones de Prensa concluyó aquí hoy su decimoquinto congreso anual con un llamado para que se efectúen importantes reducciones en las tarifas de telecomunicaciones, como un paso esencial para el avance del comercio internacional y el entendimiento humano.

El CICP dijo en una declaración de prensa que las tarifas fijadas por las administraciones de telecomunicaciones no están relacionadas con los costos y su fin no es otro que el de rendir beneficios a los monopolios.

Añadió que las elevadas tarifas de los servicios internacionales de telecomunicaciones "constituyen un importante obstáculo, no sólo para el comercio, sino para la comprensión humana".

El consejo instó a las agencias de noticias y a las empresas editoras a establecer comités de telecomunicaciones de prensa para presionar a los gobiernos con el fin de obtener precios más justos en este sector.

La declaración señala que el CICP tiene tres principios: Que los servicios de telecomunicaciones "permitan al pueblo el derecho a comunicarse con la máxima eficacia a un costo mínimo", que las tarifas de transmisión internacional de las noticias se reduzcan substancialmente y que ninguna empresa haga nada por impedir el flujo internacional de las noticias, negándose a facilitar las instalaciones requeridas por la prensa.

"En un mundo que identifica cada vez más la información con el poder, sigue siendo un principio objetivo del CICP promover el intercambio de noticias entre los pueblos del mundo", expresa la declaración.

El congreso que comenzó el domingo, reeligió a Chujo Watanabe, de la Asociación de Editores y Propietarios de Diarios del Japón, como su presidente.

Egipto suspendió negociaciones sobre la autonomía palestina

TEL AVIV, 9 (EFE).- El Ministro israelí de Seguridad, Ezer Weitzman, afirmó que "negociaremos el futuro de Judea, Samaria (Cisjordania) y Gaza con el Consejo Palestino de Orientación Nacional", formado por líderes árabes identificados con la OLP.

Estas explosivas declaraciones de Weitzman al vespertino independiente "Ma'Ariv" hoy, siguen al anuncio egipcio de suspender las negociaciones por la autonomía palestina, cuyo fin estaba previsto para el próximo lunes.

Las conversaciones entre Egipto, Israel y los EE.UU. proseguirán únicamente a través de sus respectivos equipos técnicos, según informó en Egipto el Presidente Anuar El-Sadat luego de reunirse con los Ministros Weitzman de Israel y el de Defensa Egipcia, General (r) israelí de Interior y Policía, José Burg, declaró que si Sadat suspendió las negociaciones en el nivel ministerial, "no tiene sentido que vuelvan a reunirse los equipos técnicos, cuyos funcionarios reciben instrucciones de los ministros".

Weitzman, que podría sustituir de hecho a Burg –quien condujo hasta el presente al equipo ministerial israelí, desde mayo de 1979-volvió a lanzar hoy una "bomba política de tiempo".

La única condición que pone para negociar "el futuro" de Gaza y Cisjordania es que el Consejo Palestino de Orientación Nacional no se comprometa en actos de incitación a la violencia, que no decrece a pesar de la política de mano fuerte empleada por Israel en los territorios árabes ocupados hace 13 años.

La lanzada esta "bomba política" que también está dirigida por elevación a los nacionalistas palestinos de Cisjordania y Gaza, Weitzman declaró también hoy, pero al vespertino independiente "Iediot Ajronot", que cuando no pueda "vivir con las decisiones del gobierno del Premier Menajem Beguin, renunciaré".

El Ministro Burg, por su parte, dijo ayer jueves que "de no ser por el terrorismo y el temor de ser asesinados, líderes palestinos de la ribera occidental del río Jordán se sumarían a las negociaciones por la autonomía".

El Consejo Palestino de Orientación Nacional, según informó hoy Radio Israel, "coopera de hecho con el Ministerio de Seguridad de Israel". Weitzman les apoyaría en su enfrentamiento con Jordania y el liderazgo de la OLP, que no reconocen a la entidad.

El Consejo, compuesto por alcaldes palestinos, sindicalistas y afiliados al Partido Comunista de Cisjordania (El PC está prohibido en el reino de Hussein), sería financiado, por ironía, con fondos de Siria y Libia, países del "Frente Arabe del Rechazo".

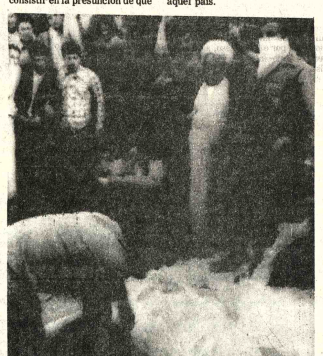

CONTRA CARTER.- Teheran (AP).- Un cartel que proclama "muerte a Carter" aparece en la pared de la embajada norteamericana en Teheran. Aunque el gobierno iraní afirmó que los rehenes no estan ya en la misión diplomática, el edificio sirve aún como un vivido recuerdo de la crisis sin resolver (Radiofoto AP).

ARTEFACTOS PARA EL HOGAR DE FAMA MUNDIAL

EDICTO

PARA LOS PROPIETARIOS DE TERRENOS DESTINADOS AL AEROPUERTO DE "VIRU VIRU", DENTRO DEL TRAMITE DE EXPROPIACION QUE SIGUE LA PREFECTURA DEL DEPARTAMENTO EN FAVOR DE AASANA.-

AUTO PREFECTURAL.- á 28 de agosto de 1978.----VISTOS.- La demanda de expropiación de la Dirección Regional de la Administración de Aeropuertos y Servicios Auxiliares a la Navegación Aérea (AASANA), el Decreto Supremo que se acompaña, el Dictamen Fiscal que antecede, y; -----

CONSIDERANDO:- Que, por Decreto Supremo Nº 14829 del 11 de agosto de 1977, el Supremo Gobierno ha declarado de necesidad y utilidad pública, la expropiación de terrenos de propiedad particular adyacentes a los transferidos por la Fuerza Aérea de Bolivia, a la Administración de Aeropuertos y Servicios Auxiliares de la Navegación Aérea (AASANA), en una superficie de 868 Has., con destino a las obras de construcción del nuevo aeropuerto Internacional "Gral. Hugo Banzer Suárez", en la zona de "Viru Viru", de acuerdo al diseño final proyectado por la Empresa Italconsult. Que, el Art. 2º del mencionado Decreto Supremo, faculta a esta Prefectura, el trámite administrativo de expropiación, de conformidad a lo dispuesto por el D.S. de 4 de abril de 1879, elevado a rango de Ley el 30 de diciembre de 1884;.-----

En consecuencia, se disponen las siguientes medidas:.----PRIMERO.- Notifíquese mediante Edictos de prensa a todos los propietarios afectados con la presente expropiación, para que se apersonen a los fines de ley y presenten los títulos que los acredite como tales.--SEGUNDO.- En caso de no llegar a un arreglo amistoso entre demandante y demandados sobre el precio a pagarse por los terrenos, las partes propongan peritos tasadores en su oportunidad.----TERCERO.- De acuerdo con el Art. 40 del mencionado Decreto Supremo, se autoriza a AASANA para que proceda a ocupar los terrenos declarados de necesidad y utilidad pública y a expropiarse a los efectos de ejecución de las obras del nuevo aeropuerto internacional.----

Regístrese, publíquese y hágase saber.----Fdo. Gustavo Alvarez Justiniano, Strio. Gral. Prefectura.----Fdo. Lic. Hédim Céspedes Cossio, Prefecto del Dpto.

Santa Cruz, 26 de marzo de 1980

p.o. Sr. Prefecto

Calixto Arandia Peña

Secretario General Prefectura Dpto.

(Sello) Prefectura del Departamento - Santa Cruz - Bolivia

Mensaje del señor Ministro de Trabajo y Desarrollo Laboral en el día del periodista

La comunicación social es un aspecto de la vida del ser humano que es tan antiguo como la vida misma, y cuya responsabilidad va aparejada a las labores que se cumplen a nivel de decisión. Es por esto, que los comunicadores sociales, que entendiendo sus preceptos cumplen una de las más delicadas y difíciles misiones en la vida de un país, constatándose una vez más que un pueblo bien informado podrá seguir, con paso firme el camino del progreso y del orden.

En este 10 de Mayo, Día del Periodista, quiero hacer llegar mi palabra a todos aquellos trabajadores de la prensa oral, escrita y televisiva del país en la seguridad de que de la labor de ellos depende la grandeza o decadencia de un pueblo, su libertad o su esclavitud.

Creemos que en el momento histórico que vive el país, empeñado en consolidar la democracia por la que tantos años luchamos juntos, tiene un gran apoyo en su prensa nacional, que, con su papel orientador evita que la confusión haga fácil mella en nuestro pueblo que sólo desea un proceso consolidado y maduro que vele y garantice su progreso social y económico.

Como Ministro de Trabajo y Desarrollo Laboral quiero rendir mi más caluroso homenaje al PERIODISTA BOLIVIANO que forma parte activa del sector comprendido en el campo de aplicación nacional, formulando votos por su constante superación en beneficio del país y sus instituciones.

DR. RAUL JIMENEZ SANJINES
MINISTRO DE TRABAJO Y
DESARROLLO LABORAL

La Paz, mayo 10 de 1980

DEPARTAMENTO DE PRENSA Y RELACIONES PUBLICAS

H. CAMARA DE DIPUTADOS

SALUDO EN EL DIA DEL PERIODISTA

En ocasión de celebrarse el Día del Periodista, me es muy grato enviar, a nombre mío y de la H. Cámara de Diputados, los saludos más cordiales a todos los esforzados trabajadores de la prensa del país, formulando los mejores votos por su constante progreso.

La prensa nacional que informa, orienta y educa, constituye para el país, el barómetro de todos sus anhelos, en la búsqueda permanente de su progreso, bienestar y justicia social. En la dinámica del desarrollo integral de nuestra Nación, los periodistas son los principales protagonistas de las transformaciones económicas, políticas y sociales, porque en la emisión de sus mensajes, irradian la fe y renuevan la esperanza de todo el pueblo, para afianzar el libre ejercicio de todos sus derechos y conquistas, a través del inconfundible camino de la democracia.

Reitero el sincero homenaje a la abnegación, sacrificio y al patriotismo de todos los periodistas del país.

La Paz, 10 de mayo de 1980

Dr. José Zegarra Cerruto
PRESIDENTE DE LA HONORABLE
CAMARA DE DIPUTADOS

Damas diplomáticas y extranjeras donaron 554.475 pesos bolivianos

Las donaciones efectuadas por la Asociación de Damas Diplomáticas y Extranjeras durante la gestión comprendida entre el 1 de enero de 1979 y el 1 de marzo de 1980, alcanzan a 554.475.91 pesos bolivianos. La relación de donaciones es la siguiente; según informe de la presidenta y tesorera:

Ciudad del Niño, instalación electrica	$b. 25.000.-
Ciudad del Niño, terminación de la Inst. eléctrica	$b. 16.387.-
Padre Obermeyer, Villa Adela, Instrumental	$b. 10.843.-
"Colonizadores de Alto Beni" maderas para bancos escolares	$b. 76.230.-
Inst. Bol. de la Ceguera, 50 pzas. chompas p/mujer	$b. 3.350.-
Damas Vol. Pro Juventud Boliviana	$b. 28.089.60
Esc. "Simón Bolivar", vigas, puertas y ventanas	$b. 18.400.-
Hospital "Juan XXIII", suero	$b. 8.560.-
Puesto Sanitario "Tamblillo", una cocina de gas	$b. 4.761.60
Damas Vol. del Inst. Nal. del Torax, medicina	$b. 6.509.41
Escuela "Simón Bolivar" calamina, y clavos	$b. 14.004.,90
Inst. de Rehabilitación "Ana Wasson una silla de rueda	$b. 8.308.-
Hogar "Rosaura Campos", restauración	$b. 15.000.-
Villa "Escobar Uria", ropa y juguetes	$b. 3.840.-
Hosp. Psiquiatrico, Sucre, sec. Varones ropa, zapatos, sabanas	$b. 130.792.40
Damas Vol. Pro. Juventud Bol.	$b. 40.000.-
Hogar "Erick Boulter", cepilleria	$b. 118.000.-
TOTAL	$b. 528.075.91
Becas para alumnos de pocos recursos	26.400.-

MINISTERIO DE PREVISION SOCIAL Y SALUD PUBLICA

UNIDAD SANITARIA "LA PAZ"

CONVOCATORIA A CONCURSOS DE MERITOS Y EXAMENES DE COMPETENCIA ABIERTO NACIONAL

De conformidad con la R.S. N°. 161984 de 30-X-79 del Reglamento de Concurso de Méritos para Médicos y R.M. N° 0833 de 13-VIII-79 del Reglamento para Odontólogos, se convoca a profesionales Médicos y Odontólogos, postular a los siguientes cargos del Hospital "20 de Octubre"

CARGO	ITEM	HABER MENSUAL	HORARIO
1.- DIRECTOR MEDICO	1940	$b. 12.500.-	8 Hrs. (Dedicación exclusiva)
2.- ODONTOLOGO GENERAL	1947	$b. 5.089.-	14 á 17 hrs. (9 á 12 hrs. sábados en turnos respectivos).

REQUISITOS:

1.- Título Académico o fotocopia debidamente legalizada
2.- Título en Provisión Nacional o fotocopia debidamente legalizada
3.- Carnet de Inscripción del Ministerio de Previsión Social y Salud Pública
4.- Inscripción y Certificado actualizado del Colegio Regional correspondiente.
5.- Certificado de Incompatibilidades.
6.- Para el cargo de Director, se requiere formación en Administración de Hospitales, Salud Pública, o experiencia en Dirección de Servicios de Salud, debidamente documentada.
7.- Carnet de Identidad (Odontólogos)

Los expedientes, curriculum vitae y la documentación respectiva debidamente legalizadas, deberán presentar en Secretaria de Unidad Sanitaria La Paz, Edificio Lotería Nal. 7°. Piso hasta hrs. 17:30 del día 27 del presente mes.

La Paz, mayo 7 de 1980

V° B°

Dr. Alfonso Ibañez Brown
Director Unidad Sanitaria "La Paz"

Dr Orlando Taja Kruger
Director Nacional de Salud a.i.

Convenio COB-gobierno:

Trabajadores del Estado no efectuarán ningún paro

Los trabajadores del Estado se comprometieron a no efectuar ningún paro hasta que la Central Obrera Boliviana y el gobierno logren un acuerdo sobre la sindicalización de los trabajadores de la administración pública.

El compromiso surgió después de una reunión de los dirigentes de la COB y el gobierno que concluyó con la firma del convenio.

Este documento expresa: "En vista de que la sindicalización de los trabajadores del Estado es un punto que se encuentra inserto en el pliego de peticiones presentado al supremo gobierno, y después de que fue solucionado el aspecto económico del mismo, pasa como punto prioritario de discusión entre la COB y el Gabinete a fin de buscar una solución en el transcurso del presente mes de mayo".

Agrega: "Entretanto se realicen estas conversaciones, el gobierno de la Nación se compromete a respetar la inamovilidad de los trabajadores de base y dirigentes sindicales del Estado, dentro del marco de la ley.

"Asimismo, la COB conjuntamente con la Federación de Trabajadores del Estado levanta todas las medidas de fuerza o de hecho en el sector de trabajadores del Estado y dispone la no realización de paros hara la culminación de estas gestiones".

El convenio fue firmado por el Ministro de Trabajo y Desarrollo Laboral Raúl Jiménez Sanjinés, y por el Secretario General de la Presidencia, Salvador Romero Pitari, Por la Central Obrera, firmaron Oscar Sanjinés, Secretario General de la COB, Armando Morales, Max Toro Bleicher y Eliseo Justiniano.

Elecciones en Sindicato de Trabajadores de la Prensa

El Sindicato de Trabajadores de la Prensa de La Paz, ha convocado a elecciones, para renovar el directorio por la gestión 1980-1981 que se efectuarán el martes 13 en la sede del sindicato.

La convocatoria emitida por segunda vez dice que las listas de los candidatos deben presentarse hasta el día viernes 9 de mayo en el horario de 09:00 a 12:00 horas en las mañanas y de 14:00 a 18:00, por la tarde.

La elección se efectuará por el sistema de voto personal y secreto mediante papeleta blanca consignando los nombres completos de los candidatos.

La candidatura que obtenga simple mayoría será reconocida como ganadora.

REQUISITOS

Según el artículo 11 del Estatuto del Sindicato de Trabajadores de la Prensa, de La Paz, el candidato debe reunir los siguientes requisitos: ser boliviano de nacimiento, ser mayor de edad, tener un mínimo de dos años de antiguedad como miembro del sindicato, ejercer labores de trabajador asalariado de la prensa, estar en el pleno ejercicio de sus derechos civiles y no tener obligaciones pendientes con el sindicato.

La elección se efectuará a partir de las 09:00 horas del martes 13 de mayo y la mesa receptora de sufragios estará ubicada en el salón principal de la sede de los trabajadores de la prensa.

El comicio debe concluir a horas 19:00 del mismo día.

La posesión del nuevo directorio se efectuará el 17 de mayo, a horas 19.00, en el salón principal de la sede de los trabajadores de la prensa.

INDEPENDIENTES

El Comité Sindical Independiente de los Trabajadores de la Prensa de La Paz, ha convocado a una asamblea general de sus miembros para el día viernes, 9 de mayo, en la Asociación de Periodistas (calle Comercio) a las 15.00 horas.

La asamblea se sujetará al siguiente temario: informe de la directiva Ad-Hoc del comité sindical, aprobación de las normas mínimas para la inscripción de afiliados y su correspondiente registro en el sindicato de Trabajadores de La Paz, elección de la directiva del Comité Sindical Independiente y del delegado ante el Sindicato de Trabajadores de la Prensa de La Paz, para la gestión 1980-1981.

La asamblea se efectuará con el número de asistentes.

EMPRESA CONSTRUCTORA "D.E.V. CALABI"

Favor pagar su cheque sin fondos con acción judicial y próximo embargo de bienes.
Ref. Raúl Ribera Pinto teléfono 31564

SECRETARIA EJECUTIVA

Con conocimientos de inglés, necesita centro de estudios. Se ofrece buen sueldo.
Referencias: 371844

Se inició ayer XXI conferencia nacional de dirigentes de FS

Falange Socialista Boliviana (FSB) inauguró ayer su XXI conferencia nacional de dirigentes nacionales y regionales, en un acto que se cumplió en su secretaria permanente en La Paz.

En la reunión, se analizará la situación política nacional, la linea y plataforma política, su participación en las elecciones y la nominación de candidatos a la Presidencia y Vicepresidencia de la República. Las deliberaciones de esa reunión proseguirán hoy y será clausurada mañana en la tarde, oportunidad en que se hará conocer un documento de conclusiones, según informaron miembros del comité central de ese partido, durante el acto.

DISCURSOS

Oscar Kellemberg, secretario regional de la célula "L" pronunció el discurso inaugural. Hizo un análisis político, "para que la opinión pública sea orientada y hacer que la democratización no sea sólo un instrumento demagógico usado por algunos politicos, sino que sean un logro real para todo el pueblo boliviano". Sobre las elecciones, Kellemberg señaló que "por lo que se ve, estos comicios se van a realizar con las mismas reglas del juego anteriores y el pueblo boliviano puede esperar nuevamente otra farsa democrática y una nueva frustración". Acusó a la COB de "desencadenar en el país una lucha de clases", dependiente a "profundizar el caos" y para "el caldo de cultivo del marxismo en Bolivia llevándonos a la guerra civil o hacia una dictadura feroz".

Se refirió a las FF.AA. y al juicio contra Banzer y dijo que "recién se han dado los miembros de las FF.AA. que el (contra Banzer) no era un juicio por irregularidades, que cometió este militar, s juicio destinado a destruir esa institu Juvenal Sejas habló sobre la necesi "decidir sobre la conveniencia o no de l elecciones, teniendo en cuenta que todo p debe asumir esas responsabilidades" y que "con criterio balanceado se debe no nombres de apropiados para las candid a la Presidencia Vicepresidencia y e lamento".

Dijo que "la ausencia de valores étic desorientado a los pueblos en los grand fetivos humanos" y que por ello, en nacional esa situación se ha traducido e fraccionamiento" y la pérdida de fe, grandeza nacional. "Denunció –dijo– la l tura política encubierta por la pos magógica de defender la democracia c existe, porque no puede haber igualda derechos entre gente que invade el pai gado de dinero para someterla por la v mocrática, y el pueblo sin recursos para millonarios gastos de publicidad y el mo de la maquinaria electoral con ayuda o destinado a cometer el tercer fraude suplantar la voluntad popular".

También hablaron Carmelo Córdo Roberto Freire, a nombre de la brigada lamentaria de FSB. El primero en nomb las delegaciones del interior, y dijo "q importa que hayan elecciones amañada importante es luchar por Bolivia" y exhc la unificación de su partido.

Fue repuesto el Pacto Militar-campesino en el norte cruceño

SANTA CRUZ, 9 (PRESENCIA).– Con la firma de un documento donde se asegura que los militares "cooperarán en la solución de algunos problemas que requiera su intervención", se anunció en esta ciudad hoy la reposición de la vigencia del pacto militar-campesino en las provincias del norte.

El documento en cuestión está firmado por el coordinador del pacto, el Capitán Rodolfo Landivar y por parte de los campesinos, por Juan Serrate (ejecutivo), Rosendo Padilla (Sec. General), Bruno Ocampo (organización), Pedro Zenteno (relaciones) además de Lorgio Eguel, Leoncio Veizaga, Oscar Salvatierra, Huber Cuéllar, Rosa Muñoz y J. Silva.

Los militares dicen que esta reposición obedece a la solidaridad con el pacto firmado en Cochabamba y por su "lucha intransigente por el imperio de la Ley y el respeto a las normas legales".

"En momentos en que Bolivia requiere el concurso de sus hijos" anota el documento firmado en Montero- surge este pacto para garantizar la seguridad externa y el desarrollo socio económico más vigoroso, y ser instrumento ideológico y práctico para cumplir tareas de proyección social" expresan por su parte los campesinos.

Esta reposición es resistida por algunas organizaciones del sector en las mismas provincias y consideran que no podía darse un paso de tal naturaleza, sin que cuente con la aprobación de los campesinos en unidad de sus organizaciones.

Se fundamenta el pacto en hechos históricos se rec que fueron militares quien terminaron la instaurac la Escuela Campesina en rural del país quienes a fi la primera mitad de este "determinaron la abolici pongueaje y el mita quienes, convocaron al P Congreso Nacional Indige una vez alcanzada la Re Agraria, se dinamizó el a socio- económico".

OBRA SOCIAL

"Mientras ha estado vi este pacto, según el docum la obra social del Estado vor de los campesinos ha ferado beneficiosamen asimismo, la paz y unidad familia campesina".

En otra parte, se dice q campesinado "ha compre

PARA IMPRENTAS

Prensa Minerva Chandler & Price de 39 x 27 cms.
Prensa Minerva "Victoria" de 43 x 31 cms.
GUILLOTINA manual de 48 cms. luz de corte
Guillotina manual de 58 cms. luz de corte ambas con 2 cuchillas. Las prensas con 2 ramas, un juego de rodillos nuevos. Vende H. Cuenca - Casilla 186 - Telef. 23657 Cochabamba, importamos lo que necesite, escribanos.

MINISTERIO DE TRANSPORTES COMUNICACIONES Y AERONAUTICA CIVIL

ADMINISTRACION DE AEROPUERTOS Y SERVICIOS AUXILIARES A LA NAVEGACION AEREA(AASANA)

CONVOCATORIA A PROPUESTAS Nº. 5/80

INVITACION A PRESENTACION DE PROPUESTAS PARA LA PROVISION DE 2.000 TONELADAS DE CEMENTO ASFALTICO CON DESTINO AL RECAPAMIENTO DE LA PISTA 04-22 DEL AEROPUERTO "JORGE WILSTERMAN" DE LA CIUDAD DE COCHABAMBA

Por orden del señor Ministro de Transportes, Comunicaciones y Aeronáutica Civil, y de conformidad al artículo 3° del Decreto Supremo N° 17273 de diecisiete de marzo del presente año, la Administración de Aeropuertos y Servicios Auxiliares a la Navegación Aérea (AASANA) convoca a las firmas nacionales e internacionales legalmente establecidas en el país a la presentación de propuestas para la provisión de dos mil (2.000) Toneladas de cemento asfáltico de penetración 85-100 CIF depósitos AASANA COCHABAMBA con destino a las obras de recapamiento de la pista 04-22 del aeropuerto "Jorge Wilsterman" de la ciudad de Cochabamba

Las propuestas en sobres cerrado y lacrado serán presentadas en la Oficina Jurídica de AASANA hasta el día viernes 23 de mayo Hrs. 12.00 (doce del meridiano) del año en curso.

Especificaciones y detalles serán proporcionados en el Edificio Ursic Motors, Avenida Montes N° 716, 5° piso, Oficina Juridica de AASANA.

La paz, 8 de mayo de 1980

p. Gral.Div. Aé. Roald de la Vega R.
SUBSECRETARIO DE AERONAUTICA CIVIL

p. Sr. Hugo Mirabal Guardia
DIRECTOR EJECUTIVO DE AASANA

BANCO DEL ESTADO

AVISO DE REMATE

De conformidad a la Ley General de Bancos, se ha señalado el día miércoles 14 de mayo del año en curso a horas 16.00 para el verificativo del 1er. remate de una vagoneta marca "Datsun" placa 4-14096 modelo VLB 110-1972, sobre la base de su tasación pericial de $b. 156.000.--

Los interesados en dicho remate, pueden concurrir el día y hora señalados al 1er. piso del Banco del Estado, Colón-Mercado, previo depósito del 5% de la base fijada conforme a Ley.

El mencionado vehiculo podrá ser observado en la playa de estacionamiento del Banco del Estado, ubicada frente a la H. Alcaldia Municipal.

Mayores informaciones se proporcionarán en la Sección Bienes y Servicios 5to. piso de la Oficina Central en horas de atención al público.

BANCO DEL ESTADO

La Paz, 11 de Abril de 1980

Tres senadores han impugnado reformas a la Ley Electoral

Mediante declaración firmada, tres senadores han impugnado las reformas sancionadas por el Congreso, a tres artículos de la Ley Electoral. Esas modificaciones fueron solicitadas por la Corte Nacional Electoral y se refieren a la prohibición de que oficiales del Registro Civil sean notarios electorales, publicación por dichas notarías de las listas completas de ciudadanos inscritos, por tres veces, y que la Corte sea eximida de conv a licitación para la adqui de materiales y bienes, ramos de limitación de ti

Los senadores Guil Tineo, Ronant Monje Re Gustavo Aguirre Pérez suscrito, al respecto siguiente declaración:

"La conducta tidemocrática de las may relativas, existentes e Congreso Nacional, se ha p nuevamente de manifiest aceptar la modificació ternas disposiciones de la Electoral recientemente bada por el Poder Legisla que constituyen una de las p garantías con que cuent ciudadanía para el ejercic sufragio.

En efecto, se busca c tamente convalidar la principio de fraudulenta de ma 150.000 votantes, con el argumento de "SALVAR PROCESO DEMOCRATI

Nuestra posición es y opuesta a toda compos partidista que pueda lleva pueblo boliviano a una n frustración electoral, mo por el cual, a tiempo de expr nuestra total oposición cualquier modificación de preceptos legales contenido la ley electoral, denunciam inicio de una nueva quinación fraudulenta en co del proceso democrático.

H. MUNICIPALIDAD DE LA PAZ

CONVOCATORIA Nº. 9/80

Por orden del señor Alcalde Municipal, se convoca a todas las firmas industriales y comerciales legalmente establecidas en el país, a la presentación de propuestas para la provisión de:

2.200 Piezas Overoles de Kaky sanforizado
500 Piezas Mandiles de Kaky sanforizado

Los interesados podrán recoger los pliegos de especificaciones y presentar las propuestas con los requisitos legales y formales, previstos por el Decreto Ley N° 15223 de 30 de diciembre de 1977, en sobres cerrados y lacrados, en la Oficina de Licitaciones y Contratos de esta H. Comuna, hasta horas 18:00 del día 22 de mayo de 1980.

La Paz, 7 de mayo de 1980

Presidenta inauguró los festejos del Sesquicentenario de la UMSA

"En la hora presente, la Universidad contribuye, de manera decisiva, a la lucha por la consolidación de la democracia y de las instituciones representativas, a través de las cuales, penosamente, se abren camino las nuevas formas de convivencia", dijo ayer la Presidenta de la República, al inaugurar los festejos del Sesquicentenario de la Universidad Mayor de San Andrés y del Cincuentenario de la Autonomía Universitaria.

El acto se efectuó en el Paraninfo Universitario de la UMSA, con asistencia de la Presidenta Lydia Gueiler, Ministros de Estado, autoridades universitarias y eclesiásticas, representantes del Poder Legislativo, embajadores acreditados en nuestro país y universitarios.

La Universidad Mayor de San Andrés fue fundada el 30 de noviembre de 1830 y la Autonomía Universitaria fue conquistada el 25 de julio de 1930.

La Presidenta Gueiler, en un mensaje a la juventud universitaria de San Andrés, destacó la contribución de la UMSA al desarrollo del país. "La historia de la UMSA muestra, desde su fundación, un esfuerzo del pensamiento por transformarse en práctica", dijo y añadió que "la universidad nunca se concibió como un mecanismo exclusivo de dispensación de títulos y calificaciones; muy al contrario, participó en el desarrollo del país". Sin embargo, agregó que ese hecho "nos obliga a repensar el compromiso histórico de la universidad) en función prospectiva, pues, el estudiante de hoy trabajará en la sociedad de mañana".

PLACA RECORDATORIA.- El Rector de la Universidad Mayor de San Andrés, Ing. Hugo Mansilla entregó ayer a la Presidencia de la República una placa recordatoria del Sesquicentenario de la UMSA. La Presidenta Lydia Gueiler concurrió al Paraninfo Universitario para inaugurar los actos programados para festejar los 150 años de la UMSA.

Se refirió también al "enfoque paramente técnico"de la enseñanza superior y dijo que "no debe hacernos olvidar la exigencia de ayudar a crear orientaciones normativas propias que acompañen a la comunidad futura", para destacar el papel de la investigación y la crítica en el desenvolvimiento del país.

Habló también de la Autonomía Universitaria, "el más formidable impulso templador de la calidad ciudadana del hombre" y añadió: "La autonomía significa para mí, que gobernantes, autoridades y catedráticos nos llenemos de una ética, capaz de facilitarnos la comprensión de la juventud y de su alto destino".

Destacó en otra parte de su mensaje, el "edificante espíritu libertario que se siente" en la UMSA y afirmó que ese aspecto "ofrece seguridad para el desarrollo de la democracia, condición necesaria para el libre juego de las ideas políticas".

Pidió, por último, serenidad a la comunidad universitaria y reiteró el compromiso de su gobierno para robustecer sus relaciones con la universidad.

En el acto de inauguración de festejos del Sesquicentenario de la UMSA y del Cincuentenario de la Autonomía Universitaria interpretó canciones el Coro Universitario y actuó el Grupo Orquestal "Instrumentos Nativos San Andrés".

El Secretario General de la UMSA, Lic. Fernando Cajías hizo una reseña de la historia de la universidad, desde su fundación hasta nuestros días.

El Rector, Ing. Hugo Mansilla, habló sobre la función de la enseñanza superior y dijo, al respecto, que está restringida a una élite. Añadió que este aspecto debe superarse a corto plazo, para integrar el pueblo y la universidad. Afirmó que una universidad "elitista" puede ser fatal para el país.

Mansilla expresó su confianza en la superación de los actuales esquemas universitarios y añadió que ese aspecto secundará en la superación del país.

El Secretario Ejecutivo de la Federación Universitaria Local (FUL), Henry Oporto, en su discurso, sostuvo que sólo una "universidad democrática, nacional y científica podrá contribuir al desarrollo del país". Añadió que, en el logro de ese objetivo, no deben participar solamente los universitarios, sino también todo el pueblo, a través de sus instituciones.

Aseguró, por último que la UMSA será una "trinchera en la defensa de la democracia", en las actuales circunstancias políticas.

Se negociará nuevo precio para el gas

El próximo mes serán reiniciadas las conversaciones con los representantes de la Argentina para la revisión de los precios de venta del gas natural a ese país según un informe del Ministerio de Energía e Hidrocarburos.

La información, proporcionada por ese Ministerio, da cuenta de que al presente se coordina una estrategia de negociación entre Yacimientos Petrolíferos Fiscales Bolivianos, las comisiones de Energía e Hidrocarburos del Senado y de la Cámara de Diputados además de miembros de ese Ministerio.

El país exporta actualmente a la Argentina 220 millones de pies cúbicos de gas natural por día, que permite obtener un ingreso de más de 200 millones de dólares anuales.

El precio del gas natural es de 2.50 dólares por cada millar de pies cúbicos.

Las negociaciones se efectuarán atendiendo una cláusula del contrato de venta de gas a la Argentina que especifica la necesidad de efectuar una revisión semestral de los precios de venta del producto no renovable.

La minería chica defenderá las fundiciones nacionales

La minería chica del país defenderá las fundiciones nacionales de la agresión de las empresas extranjeras. siempre que la empresa nacional revise sus costos y ofrezca alicientes a los sectores mineros, informó a PRESENCIA, Alberto Maldonado, Gerente de la Cámara Nacional de Minería.

"No queremos que se produzca una frustración en la Empresa Nacional de Fundiciones y para eso se hace necesaria una revisión de los costos actuales mediante los organismos estatales correspondientes " afirmó.

Dijo que las autoridades de ENAF deben efectuar ajustes técnicos y administrativos que permitan a los productores de la minería privada y estatal vender su producción a precios convenientes.

POLITICA MINERA METALURGICA

Se refirió a una de las conclusiones más importantes del último Congreso de la minería chica que se efectuó en La Paz que expresa la necesidad del país de contar con una nueva política minero-metalúrgica que contemple las proyecciones de la minería a corto , mediano y largo plazos.

Dijo que esa política debía ser coherente y de acuerdo a la realidad del país.

Denunció también que, hasta ahora, las soluciones que se han dado al sector minero han sido sólo coyunturales y no de fondo.

Afirmó que las autoridades de gobierno" que se van sucediendo" no dan continuidad a los planes trazados por sus antecesores.

"La necesidad de contar con una política minero-metalúrgica coherente, se debe fundamentalmente a que la base de sustentación económica del país es la minería", afirmó.

LEY DE BASES

Maldonado informó que el Congreso de los mineros chicos, había atacado la "ley de bases" dictada durante el gobierno del Gral. Banzer que dispone que el Ministro es el presidente nato de todas las entidades descentralizadas de los ministerios.

Dijo que era una burocracia exagerada ya que una sola persona no podía atender todos los problemas que se presentan. Citó por ejemplo al Ministerio de Minería y Metalurgia que cuenta con más de 10 entidades dependientes, las que efectúan sus labores sin ninguna relación y más parece que existe competencia entre ellas.

Dijo: "Se debe buscar la derogatoria de esta ley mediante el Parlamento".

BANCO MINERO

Sobre el Banco Minero, dijo que era necesario buscar su capitalización, para que realmente cumpla con los fines para los que fue creado.

Actualmente– agregó– el Banco Minero funciona con un crédito rotativo del Banco Central de Bolivia. Los cheques del BAMIN son pagados por el Banco Central, que cobra un porcentaje adicional por la operación. Esta cantidad, la paga el minero chico.

TRIBUTACION

El gerente de la Cámara Nacional de Minería, dijo que la reforma tributaria dispuesta por el gobierno mediante un Decreto Supremo del 5 de marzo de este año, constituyó "un pequeño alivio para los mineros".

Afirmó que era necesaria una revisión de su contenido e incluir en el mismo mayores incentivos para la minería.

Afirmó que, debido a los impuestos al Estado, los mineros obtienen una utilidad de 2 dólares por libra fina de la que deben ser pagados los salarios y otras obligaciones.

SAN BUENAVENTURA

El Congreso de la minería chica aprobó también una resolución que se refiere a apoyar la instalación del Ingenio azucarero de San Buenaventura en el norte de La Paz.

Esta resolución se basa en la necesidad de los mineros de contar con un normal abastecimiento de azúcar en sus pulperías ya que al presente la producción de Santa Cruz no es suficiente.

Finalmente, pidieron al gobierno garantías para que puedan desempeñar sus labores.

Miembros de Comisión Nacional del Niño Impedido fueron posesionados

En el salón Modesta Sanjinés, de la Casa de la Cultura "Franz Tamayo", la Ministra de Bienestar Social, Elba Ojara de Jemio, dio posesión ayer a los integrantes de la Comisión Nacional del Niño Impedido, que planificará y ejecutará en el país programas en favor de los menores con defectos físicos.

La Organización de las Naciones Unidas (ONU) declaró a 1981 como el Año Internacional del Niño Impedido y dispuso, en ese sentido, la ejecución de programas en todos sus países miembros.

La Comisión Nacional del Niño Impedido está integrada por René Calderón, Jorge Callisperis, Hugo Escobar, Daniel Cabezas, Ana María De Col Vadillo, Ruth Guillén, José Alberto Albornoz, Josefa Arenales, Agar de Velasco, Norah de Rocabado, Margarita de Barragán, Marianela de Mollinedo, Luz Sánchez Bustamante, Susana de Barcos, Lourdes Ursic y Mariana Petrick.

El Ministro de Bienestar Social designó también a una Comisión Honorífica, integrada por representantes de Naciones Unidas y los embajadores de Alemania, Francia, España, Brasil y Japón.

En la inauguración del acto de posesión de las dos comisiones, la Lic. Dory Mendoza, Subsecretaria de Bienestar Social, explicó que la organización de los dos organismos tiene por finalidad la búsqueda de medidas apropiadas para brindar protección y educación a los marginados de la sociedad, especialmente el niño impedido física o mentalmente.

Dijo también que es necesario buscar ayuda nacional e internacional para ofrecer orientación y capacitación a los menores impedidos, para incorporarlos activamente a la sociedad, tal como lo plantea la ONU.

La Comisión Nacional del Niño Impedido ha sido posesionada con anticipación a la celebración del Año Internacional del Niño Impedido (1981) para que sus miembros tengan el tiempo suficiente como para planificar y elaborar los programas que llevarán adelante.

La Ministra de Bienestar Social, a tiempo de posesionar a los miembros del organismo, dijo que se deben buscar programas que conduzcan a la rehabilitación del impedido, para incorporarlo a la sociedad con libertad de acción e independencia económica. Esta actividad, añadió, "no puede estar al margen del Estado", pero tampoco el Estado puede ser "el único responsable de su realización. Toda la sociedad tiene que estar consciente del problema".

Explicó, además, que los programas de rehabilitación son los de mayor costo en la política social de todo gobierno, debido a la alta tecnología que se precisa y a las distintas prótesis ortopédicas que requieren medidas y destinos especiales.

La Ministra Ojara de Jemio expresó su esperanza de que la Comisión Nacional del Niño Impedido determine, en ese sentido, la acción a seguir a mediano y corto plazo y aseguró que el despacho a su cargo le brindará todo el apoyo legal y económico, "sin reparos ni cortapisas, además de proporcionar materiales necesarios para su funcionamiento".

ARTEFACTOS PARA EL HOGAR DE FAMA MUNDIAL
National

Presidenta Lidia Gueiler:

El periodista debe mostrar su madurez y amor a los ideales

La Presidenta Lidia Gueiler Tejada recordó que el periodista "para ejercer su profesión debe reunir varias condiciones, entre ellas la madurez intelectual, su formación y amor a los grandes ideales. Destacó la misión de la prensa en una hora de convulsión mundial y de debate nacional, cuando el país se dispone a ingresar a un nuevo período de su historia. Todo ello, está contenido en el mensaje que ha dirigido a los hombres de prensa, con motivo de celebrarse hoy el Día del periodista.

El mensaje presidencial dice:

SALUDO A LOS PERIODISTAS DE BOLIVIA

Vivimos en un mundo convulsionado que va transformándose a un ritmo afiebrado donde la información es un imperativo para sobrevivir, La sociedad requiere no sólo de la noticia oportuna; sobre todo espera el análisis en profundidad de los acontecimientos que permiten prever sus repercusiones. La labor de recolectar, seleccionar y tratar los datos, difícil e incómoda, la cumple el periodista que hoy ha dejado de ser un canal entre el hecho y el público, constituyéndose más bien en un verdadero medio.

La libertad de expresión, de información y de prensa no solo debe erigirse en bastión de lucha, merece ante todo ser profundizada y ejercitada en plenitud. Nuestro pueblo empieza a gozar prácticamente de estas libertades y, como en ninguna otra época y como en ninguna región del mundo, el boliviano está adquiriendo tal derecho de manera efectiva, porque cuenta en el seno de la sociedad a la que pertenece, con hombres que pueden interpretar fielmente su sentimiento y volcar en símbolos auténticos su angustia, para que haciendo eco, labre en los instrumentos de poder, la solución a sus inquietudes y a los grandes problemas nacionales

Es inmensa la responsabilidad del orientador de la opinión pública, por ello, ejercer la noble profesión, requiere una serie de condiciones entre las que se destacan la madurez intelectual, la formación e investigación permanente y el amor a los grandes ideales.

El tiempo que hemos empezado a vivir con miras a la culminación del proceso de reconstrucción democrática, es un tiempo de históricos desafíos para el periodismo boliviano. Yo estoy segura de que sabrá mantenerse a la altura de esa responsabilidad promoviendo un elevado debate ideológico para contribuir así al esclarecimiento de la ciudadanía particularmente en su decisión electoral el próximo 29 de junio. Los trabajadores de la prensa y periodistas en general son conscientes de su gran misión y saben que los acontecimientos reflejan ideas y éstas deben expandirse como semilla fecunda pra que la opinión del pueblo sea fuerte, nacional y participativa.

Mi gobierno está empeñado también en reconocer esta verdad y pide a los grandes sectores de opinión su aporte y compromiso en la construcción de una Bolivia democrática. Mañana, cuando las agencias noticiosas reciban el trabajo fecundo de nuestros periodistas, enmarcarán en las páginas de la prensa mundial, que nuestro pueblo trazó su destino por obra de su propio esfuerzo.

Saludo a los periodistas bolivianos y hago votos porque continuen en la marcha firme hacia su perfeccionamiento profesional, al engrandecimiento de sus instituciones y de su patria.

La Paz, 10 de mayo de 1980

LIDIA GUEILER TEJADA
Presidente Constitucional
Interino de la República.

Nuevo Directorio de Asociación de Periodistas

El nuevo Directorio de la Asociación de Periodistas de La Paz, fue posesionado ayer en un acto que se realizó en la sede de los periodistas, ubicada en la calle Comercio. Fue encargado de posesionar a los nuevos dirigentes, Juan Luis Gutiérrez Granier, fundador de la Asociación. El nuevo Directorio está presidido por Alberto Zuazo Nathes; Vicepresidente, Víctor Toro Cárdenas; Fiscal General Mario Ríos Gastelú; Secretario de Finanzas, Eloy Cordero Márquez; Secretario de Régimen Interno, Guido Franco Viscarra: Secretario de Prensa y Cultura, René López Murillo; Secretario de Libertad de Prensa,Gonzalo Viscarra Pando y Secretario de Actas Ramiro Cisneros Sepúlveda. El Tribunal de Honor está integrado por Luis Peñaranda Beltrán,Pastor Barrera Rodo, José Gramunt de Mogas e Irving Alcaraz del Castillo.

ACTIVIDAD SINDICAL

CAMPESINOS

La Federación Departamental de Trabajadores Campesinos de La Paz, "Tupac Katari", mediante un comunicado rechaza el pacto militar campesino que fue suscrito en Cochabamba "entre dirigentes traficantes y el alto mando militar".

Dice: "Los campesinos hemos visto y sufrido en carne propia lo que el pacto militar campesino ha significado en su ejecución. En ningún momento se nos consultó, ni antes ni ahora".

Agrega: "Rechazamos la suscripción de dicho documento que nada tiene que ver con el verdadero campesino sino con unos cuantos falsos dirigentes".

"Declaramos una vez mas que, como organización sindical, sólo podemos tener relaciones con otras organizaciones sindicales de mineros, fabriles, constructores, etc. Por lo tanto, cualquier otro pacto es inconstitucional, antijurídico y antihistórico".

FERROVIARIOS

El Sindicato Ferroviario Unico de Central efectuó elecciones entre sus asociados para renovar el directorio por la gestión 1980-82.

La fórmula ganadora está presidida por Guillermo Aranda, del Frente Sindicalista Unido Revolucionario (SUR).

Integran el nuevo directorio, además de Aranda, Félix Balderrama, Julio Angles, Abdón Quevedo, Carlos Gutiérrez, Juan Quiroga, Hernán Blacutt, Gabriel Quispe, Gumercindo Bueno, Fernando Osorio, Julián Quispe, Héctor Zambrana, Leonor Vda. de Millares y Hugo Sandoval. Como vocales fueron elegidos Juan Blanco, Francisco Rodríguez, Francisco Barrionuevo, Hilarión Callisaya, Willy Céspedes y Roberto Medina.

CHOFERES ASALARIADOS

La Federación Sindical de Choferes Asalariados de Bolivia efectúa desde hoy, en Oruro, su Quinto Ampliado Nacional con la finalidad de concretar la formación de una organización a nivel nacional.

La organización de los choferes asalariados está afiliada a la Central Obrera Boliviana.

Cada Sindicato que asiste al ampliado debe designar tres delegados titulares y cinco adscritos.

Los gastos de transporte y estadía correrán por cuenta de cada delegación asistente.

MINEROS

El Comité Ejecutivo de la Federación Sindical de Trabajadores Mineros de Bolivia (FSTMB) se reunió ayer en la Segunda Plenaria luego del Congreso de Telamayu para elegir a los dirigentes mineros que deben integrar las diferentes comisiones de trabajo para la mejor marcha de esa entidad laboral, informó a PRESENCIA Victor López, Secretario General de la FSTMB.

Dijo que la reunión de los dirigentes también fue informativa y se dieron a conocer los diferentes planteamientos que los mineros elevaron a consideración del gobierno.

Sobre el problema de los trabajadores de San José, que ocuparon las oficinas de la Gerencia Técnica de COMIBOL, López dijo que se había realizado una reunión con el Poder Ejecutivo y que la solución podría darse hoy.

Manifestó su preocupación por la falta de material para el trabajo en las minas nacionalizadas, lo que podría ocasionar la paralización de las labores.

Trabajadores constructores denuncian despidos masivos

Los trabajadores de la construcción, en una carta abierta que enviaron a la Presidenta de la República, Lidia Gueiler, denuncian que los empresarios de la construcción, están efectuando despidos masivos de sus trabajadores, para evitar el pago del bono de compensación de 5.000 pesos bolivianos.

"Los despidos masivos que efectúa la empresa privada alarman profundamente a la organización departamental de los constructores", afirma.

Añade que la Presidenta debe poner coto a estos despidos, ya que se corre el peligro de truncar el proceso democrático "debido a que la medida obedece a un plan subversivo de políticos interesados en la ruptura del entendimiento entre el gobierno y los trabajadores".

"El prestigio de la Central Obrera Boliviana y de todos los trabajadores que estamos empeñados en llegar a la plena democratización de Bolivia corre un serio riesgo por culpa de algunos empresarios que sólo tienen la vista fija en sus intereses económicos personales".

La carta reitera su pedido de que la Presidenta dé una solución a los despidos masivos de trabajadores de la construcción y dice que, de no encontrar solución, los trabajadores saldrán a las calles para defender su economía.

CAMARA DE LA CONSTRUCCION

Los empresarios de la Cámara Boliviana de la Construcción, en una nota que enviaron a la Presidenta, le hacen conocer que no pueden pagar el bono de compensación de 5.000 pesos bolivianos a sus trabajadores debido a que esto llevaría al colapso económico de las empresas.

La nota se refiere a la falta de cumplimiento del Decreto Supremo Nº. 17275 que se refiere a un reajuste en los precios de los contratos de obra en actual ejecución.

"A este cuadro debemos sumar el incremento en los precios de toda la materia prima de la construcción, lo que ha originado una situación de crisis por demás alarmante, que crea en nuestra actividad un colapso inminente, traducido ya en una falta absoluta de liquidez y en la completa imposibilidad de las empresas constructoras de seguir atendiendo al sector público", afirma.

Añade que el pago del bono ocasionaría la quiebra de las empresas de la construcción que no pueden continuar con un juego de presiones "tan contraproducentes para la comunidad toda".

La carta está firmada por Eduaro Olivo, Presidente de la Cámara Boliviana de la Construcción, y por Wascar Montenegro, Gerente de la misma.

Toshiba

Para una mamá como la suya, hay un mueble como el nuestro

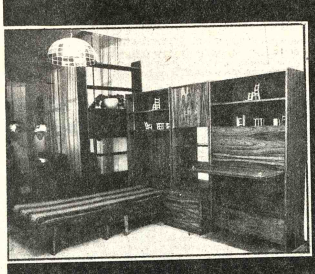

INFISA pensó y fabricó el mueble que su mamá necesita.
El modular, que le permitirá a mamá tener cada cosa en su lugar; los muebles de cocina, para darle todas las comodidades de la cocina moderna.

El comedor de diario, donde serán más cálidas las comidas familiares, o el living y el dormitorio que hace tanto tiempo que mamá desea renovar.

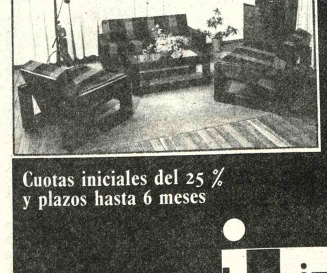

Lo esperamos, y por cada compra INFISA le entregará un regalo a su elección para mamá.

20% de descuento
Por toda compra o pago al contado durante el mes de mayo

Cuotas iniciales del 25 % y plazos hasta 6 meses

infisa

muebles de: cocinas-dormitorios-comedores livings-modulares-closets

Av. 16 de julio 1687 Tels. 372709-372127-La Paz
Bolivar 687 Tel. 55005-Oruro

Campaña de vacunación contra la fiebre amarilla en Yungas

La Unidad Sanitaria de La Paz pondrá en marcha el próximo lunes un amplio programa de vacunación contra la fiebre amarilla en las provincias Nor y Sud Yungas y Larecaja del departamento de La Paz, se informó ayer oficialmente.

Recientemente, dos campesinos de la región yungueña murieron a consecuencia de fiebre amarilla, confirmaron las autoridades. En las zonas de los Yungas (La Paz) , Chapare (Cochabamba) e Ichilo (Santa Cruz) se ha comprobado la presencia del mosquito Aedes aegipti, transmisor de la fiebre amarilla.

La campaña de vacunación, organizada por la Unidad Sanitaria de La Paz, pretende, precisamente, , bajar las tasas le morbi-mortalidad, a causa le mal. A nivel nacional, el Ministerio de Previsión Social y Salud Pública ha dispuesto la vacunación obligatoria de todas las personas que ingresen a las regiones de los Yungas, Chapare e Ichilo. También ha movilizado brigadas de rociadores de insecticidas, para controlar la proliferación del mosquito Aedes Aegipti. Los viajeros a Yungas deben vacunarse previamente en la Ex-Asistencia Pública y en el Plan de Padrinos (Villa Fátima) en La Paz. También se vacuna contra la fiebre amarilla en el Centro de Salud Cochabamba en la capital del valle y en la Unidad Sanitaria de Santa Cruz.

La Unidad Sanitaria de La Paz, dentro de su propio plan preventivo, pretende vacunar, hasta septiembre próximo a 88.500 personas de las poblaciones yungueñas de Poopoy, Palos Blancos, Hospital Borg, Caranavi, Guanay, Coroico, Coripata, Chulumani, Irupana y su área de influencia.

El doctor Alfredo Ibáñez, Director de la Unidad Sanitaria y el epidemiólogo doctor Felix Mendoza explicaron a PRESENCIA, que para llevar adelante la campaña preventiva, se cuenta con 180.000 dosis de vacunas.

De acuerdo al plan, los centros de salud, hospitales y puestos médicos serán los responsables de la vacunación en las poblaciones yungueñas. Por otra parte, la Unidad Sanitaria destacará una brigada de ocho vacunadores, que visitarán zonas aisladas. Previamente, se impartirán conocimientos elementales al personal encargado de la vacunación, sobre mantenimiento, transporte de biológicos, técnicas de vacunación, etc. En el programa de inmunización, participan autoridades político-administrativas, religiosas y agrícolas, dirigentes sindicales y clubes de madres. También se impartirá educación sanitaria a través de los medios de comunicación y por medio de afiches y charlas a grupos organizados de cada comunidad. Por último, los vacunadores serán registrados y cada uno de ellos recibirá un carnet especial.

La Unidad Sanitaria informó, por otra parte, que últimamente se vacunó a 14.762 personas en La Paz y los Yungas. La vacunación es gratuita. Las autoridades advirtieron que no se permitirá el ingreso a Yungas a todas aquellas personas que no porten el carnet de vacunación contra la fiebre amarilla.

POLIOMIELITIS

La Unidad Sanitaria iniciará, también el lunes, otra campaña de vacunación contra la poliomielitis o parálisis infantil en la ciudad de La Paz. Para el efecto, se instalarán 15 puestos de vacunación en la ciudad y cinco en los barrios de El Alto.

Las autoridades de la Unidad Sanitaria explicaron que no se descarta la aparición de un brote de polio en La Paz. Por ese motivo, hicieron un llamado a los padres de familia para que hagan vacunar a sus hijos menores de tres años.

En Santa Cruz, se ha presentado un brote epidémico de parálisis infantil, que afectó a 15 niños, dos de los cuales murieron, según informes oficiales.

La Unidad Sanitaria informó que entre enero y marzo, se vacunó en La Paz a 7.736 niños en la primera dosis, 3.289 en la segunda y 2.781 en la tercera. Se advirtió que se precisan las tres dosis, para asegurar inmunidad contra el mal. La primera y la segunda dosis no son suficientes.

LAB facilitará investigación sobre la compra de aviones

El Lloyd Aéreo Boliviano facilitará cualquier investigación sobre la compra de dos aviones Boeing 272-200, para demostrar la corrección en esa adquisición, según una carta dirigida a la Dirección de este periódico por esa empresa.

La carta se refiere a una publicación registrada en nuestra edición de ayer, en que se dice que la Contraloría investigará la compra de dos aviones Jet.

Al respecto, la carta sostiene que el LAB tiene sus puertas abiertas, como los documentos a cualquier autoridad que desee hacer investigaciones sobre esa compra.

Anota que el LAB no obstaculiza ninguna investigación de la Contraloría General de la República. Tal de ningún otro organismo competente porque en la compra de dichas naves se esta "procediendo con toda corrección, encuadrándose a las normas legales y estatutarias de la Empresa, vigentes sobre la materia".

Añade que la adquisición de los aviones "no es ninguna negociación irregular y menos dolosa porque cumple todas las exigencias legales del caso; de ahí que los ejecutivos del LAB están llanos, como siempre lo han hecho, a proporcionar cualquier información que sea necesaria al respecto".

Indica que la compra fue aprobada por el directorio del LAB, "por votación mayoritaria" y en base a un informe presentado por la Comisión Especial Técnico - Económica del directorio, creada con el fin de analizar las necesidades de renovación y ampliación del equipo de vuelo

Por último, dice que el "plan operativo del LAB exige una nave inmediatamente y otra para fines del presente año, con objeto de atender las crecientes necesidades de material de vuelo y también cumplir eficientemente con las obligaciones internacionales de operación".

Saludos en el Día del Periodista

Varias organizaciones sindicales y políticas han emitido comunicados de saludo a los periodistas que hoy celebran su día.

FEDERACION DE TRABAJADORES DE LA PRENSA

La Federación de Trabajadores de la Prensa expresa su más ferviente saludo de admiración y respeto a los periodistas del país, reconociendoles ecuanimidad y rectitud para honra de nuestra profesión".

Dice que el Día del Periodista adquiere significación y ederación porque representa reconocimiento de la sociedad labor de servicio público que mple.

El mensaje emitido por la deración de Periodistas dice s adelante: "Esta oportunidad, nos llama a la reflexión re el precio de aquella enda que muchas veces se ga con la vida misma, como existe la suma de tantos mplos y entre ellos la muerte el de Luis Espinal".

Añade: "Debe meditarse re esos riesgos marcados por infamia, el odio, la inquina y venganza, que hacen presa hombre que dedica su vida al n oficio de la comunicación ial".

SINDICATO DE TRABAJADORES DE LA PRENSA

El Sindicato de Trabajadores de la Prensa de La Paz, por su parte, ha emitido un comunicado de saludo a los periodistas que hacen de su profesión un permanente servicio a la sociedad y expresa su decidido apoyo a los esfuerzos por construir una sociedad más justa y digna.

El documento dice que como un justo homenaje a los trabajadores de la prensa, el sindicato reitera su propósito de luchar permanentemente por la vigencia de un amplio pluralismo ideológico, que permita a todos los periodistas, expresar con libertad sus ideas, en el marco de una democracia real y popular.

MNRI

El Movimiento Nacionalista Revolucionario de Izquierda, en un comunicado expresa, "su saludo fraternal y revolucionario a los periodistas bolivianos que, con su esfuerzo y capacidad han sentado las bases de una moderna y dinámica familia periodística solidamente organizada en todo el territorio de nuestro país".

Presidenta inauguró ayer servicio de télex automático internacional

INAUGURACION.- La Presidenta de la República, Lidia Gueiler Tejada, inauguró ayer el servicio automático de télex internacional, instalado por la Empresa Nacional de Telecomunicaciones. En la fotografía se la ve, utilizando el télex para enviar un mensaje a la Embajada boliviana en los Estados Unidos.

La Presidenta de la República, Lidia Gueiler Tejada, inauguró ayer el servicio del sistema automático internacional de télex , en un acto cumplido en las instalaciones de la Empresa Nacional de Telecomunicaciones.

El servicio fue instalado con una inversión de $US 397.000 y permite la comunicación directa de los usuarios nacionales con el exterior,

El Gerente de ENTEL, Fermín Villegas, durante la inguración, pronunció un discurso, en el que señaló que el sistema de télex semiautomático fue inaugurado en marzo de 1977 , con una central ser eléctrica, con capacidad para 125 líneas de abonado.

Indicó que, posteriormente, en febrero de 1978, se había instalado la segunda fase del sistema de télex, consistente en centrales locales en La Paz, Santa Cruz y Cochabamba, con una capacidad de 875 líneas.

Anotó que, ahora, con la incorporación del uso automático, en Bolivia, se había concretado un adelanto tecnológico en el campo de las comunicaciones. Explicó que ese sistema tiene instalaciones con registro automático de datos de télex, que permite registrar el número de abonado que llama, la fecha, duración y hora de la llamada, así como datos del abonado llamado.

Por su parte, el Subsecretario de Comunicaciones dijo que el sistema inaugurado constituía un "símbolo del progreso del país, que nos coloca en igualdad de condiciones con el resto de los países del orbe".

Anotó que "este servicio permitirá al público usuario comunicarse directamente con sus corresponsales en cualquier punto del mundo, obviando el uso de operadores" y dijo que, si los sistemas de comunicación, cuando permanecen atrasados y se debaten en la obsolescencia, determinan que un país este alejado de la tecnología que otros países incorporan en forma acelerada.

Posteriormente, la Presidente Gueiler puso en contacto el servicio de télex automático con los EE.UU. y por medio de él, trasmitió un mensaje a la Embajada boliviana en ese país. El Embajador Roberto Arce respondió al mensaje presidencial.

Gobierno y COB firmaron convenio sobre pago del bono extraordinario

Ayer fue suscrito el convenio por el cual el gobierno se compromete a pagar y hacer pagar el bono extraordinario a todos los trabajadores del país como emergencia y por esta única vez de las medidas económicas dictadas el 30 de noviembre de 1979.

El convenio fue suscrito entre los ministros del Gabinete Económico y los principales dirigentes de la Central Obrera Boliviana.

Este convenio dice que los trabajadores de la administración pública, deben recibir un bono de 4.000 pesos bolivianos, los de la empresa privada 5.000 pesos.

A los trabajadores pasivos se les asignaron 2.000 pesos bolivianos , 1.000 a los beneficiarios de listas pasivas y 800 pesos a las viudas y huérfanos.

Este convenio debe ser ratificado por un Decreto Supremo.

El documento firmado en el Palacio de Gobierno, es el siguiente:

En la ciudad de la La Paz, en fecha 8 de mayo de 1980, entre el Gabinete Económico en representación del Gobierno Constitucional Interino de la República, conformado por los señores Ministros de Estado en los Despachos, de Planeamiento y Coordinación, Finanzas, Trabajo y Desarrollo Laboral, Transportes, Comunicaciones y Aeronautica Civil, Asuntos Campesinos, y Agropecuarios, Minería y Metalurgia, Educación y Cultura, Industria Comercio y Turismo y Energía e Hidrocarburos y los máximos dirigentes de la Central Obrera Boliviana, luego de amplia deliberación , convienen en suscribir el presente CONVENIO referente al monto del Bono Extraordinario que debe pagarse a los trabajadores y que será ratificado mediante Decreto Supremo, y sujeto a las cláusulas siguientes:

PRIMERO: El Supremo Gobierno se compromete a conceder con carácter excepcional y por esta única vez, el bono extraordinario de $b. 4.000- en favor de los funcionarios de la Administración Pública cuyos servicios personales son cubiertos por el Tesoro General de la Nación, el mismo que será pagadero en su integridad el 31 de Julio del presente año.

SEGUNDO.- En las mismas condiciones referidas en la Cláusula anterior, se concede igualmente un bono extraordinario de $b. 2.000 a los beneficiarios rentistas $b. 1.000 - a los beneficiarios de listas pasivas y 800 en favor de los derechohabientes (viuda, viudo e hijos) todos sujetos también al Tesoro General de la Nación.

TERCERO.- Asimismo, se conviene en que los empleadores y trabajadores de las Entidades y/o Empresas productivas del sector Público que financian sus actividades con recursos propios, así como las del sector Privado, concederán el Bono Extraordinario de $b. 5.000 por una sola vez pagaderos hasta el 31 de Julio de 1980.

CUARTO.- El Supremo Gobierno , deja claramente establecido ante la Central Obrera Boliviana que existen Empresas que confrontan dificultades financieras, en cuyo caso, y a efectos de precautelar por las fuentes de trabajo, el análisis de sus posibilidades reales de atención a este beneficio, será determinado con intervención de una comisión compuesta por representantes del Ministerio de Industria, Comercio, y Turismo, Trabajo y Desarrollo Laboral, Central Obrera Boliviana, Empleadores, y sus respectivas organizaciones Sindicales.

QUINTO.- El Supremo Gobierno de la Nación se compromete a ratificar el tenor integro del presente Convenio mediante un expreso Decreto Supremo.

SEXTO.- Este convenio representa una solución hasta la conclusión del Estudio del Salario Mínimo Vital.

En calidad de aceptación del presente Convenio y promesa de su fiel y estricto cumplimiento suscriben los otorgantes en la ciudad de La Paz, en fecha 9 de mayo de 1980.

POR EL SUPREMO GOBIERNO

Lic. Ponce Garcia.
MIN. PLANEAMIENTO Y COORDINACION

Adolfo Aramayo A.
MIN FINANZAS

Dr. Raúl Jiménez S.
MIN. TRABAJO Y DESARROLLO LABORAL

Lic. Ernesto Rivero V.
MIN. TRANSPORTES , COMUNICACIONES Y AERONAUTICA CIVIL

Ing. Mario Viscarra
MIN. ASUNTOS CAMPESINOS Y AGROPECUARIOS

Dr. Jorge Gutiérrez del R.
MIN. MINERIA Y METALURGIA

Lic. Carlos A. Carrasco
MIN. EDUCACION Y CULTURA

Lic. Juan C. Navajas
MIN. INDUSTRIA COMERCIO Y TURISMO

Lic. Manuel Cuevas A.
MIN. ENERGIA E HIDROCARBUROS.

POR LA CENTRAL OBRERA BOLIVIANA (COB).

Oscar Sanjines Rodriguez
SECRETARIO GENERAL

Simón Reyes
SECRETARIO DE RELACIONES INTERNACIONALES

Canciller retornará hoy de las reuniones de Madrid y Bruselas

El Canciller Gastón Aráoz Levy retornará hoy, luego de haber representado a Bolivia en las reuniones de Madrid y de Bruselas respectivamente, la primera a nivel de Grupo Andino, y la segunda del Grupo Andino con la Comunidad Económica Europea, en Bruselas.

Aráoz llegará a bordo del Lloyd Aéreo Boliviano, a las 15 horas de hoy, y será recibido en el aeropuerto de El Alto por un representante de la Presidencia de la República, y por funcionarios del Ministerio de Relaciones Exteriores.

Participó, en representación de Bolivia, en la reunión del Consejo de Ministros de Relaciones Exteriores del Pacto Andino, en Madrid, con el patrocinio del Rey Juan Carlos I y la presencia, en calidad de miembro observador del Ministro de Asuntos Exteriores de España, Marcelino Oreja. Allí nuevamente, quedó confirmada la política del Grupo Andino de actuar en forma coordinada y conjunta y se pronunció , de otra parte, en sentido de ratificar su respaldo al Perú, en el conflicto surgido entre ese país andino y Cuba, a causa de los refugiados cubanos en la Embajada peruana en La Habana.

Los cancilleres andinos se reunieron posteriormente en Bruselas, con los cancilleres de los nueve países que forman parte de la Comunidad Económica Europea. El motivo de tal encuentro fue estudiar las bases de vinculación entre dos importantes sistemas de integración. Los resultados obtenidos fueron halagadores, ya que se obtuvo el compromiso , expresado en una declaración , de canalizar las relaciones económicas y comerciales entre ambos sistemas.

Bolivia, por su parte, se reunió con miembros del gobierno español, en Madrid, a fin de fortalecer las vinculaciones bilaterales en los campos económico, comercial, técnico y cultural.

En Bruselas, Bolivia, representada por sus Ministros de Relaciones Exteriores y de Integración, Gastón Aráoz y Fernando Salazar, respectivamente, mantuvo contactos bilaterales con la mayoría de los países de la Comunidad Económica Europea, en el propósito de lograr una mayor vinculación, a través del intercambio y de la cooperación en áreas del comercio, la economía y la tecnología.

Los cancilleres andinos mediante acuerdo tomado en Madrid, resolvieron buscar contactos con el gobierno de los Estados Unidos, a fin de mejorar las relaciones entre Norte y Sud América.

Aráoz viajó el miércoles último a Belgrado, para representar a nuestro país en los funerales del Presidente de Yugoslavia, Mariscal Josep Broz Tito.

Actualidad Política

MITKA

El Movimiento Indio Tupa, Katari (MITKA) realizará hoy la primera proclamación de su candidato presidencial, Constantino Lima. La misma tendrá lugar en Uyuni, donde se congregarán militantes y seguidores del Altiplano Sur, según informaron sus dirigentes.

La fórmula presidencial del MITKA está integrada por Constantino Lima (en representación de nacionalidad aymara) y por Honorato Sánchez, de Cochabamba (en representación de la nacionalidad quechua).

LUCIANO TAPIA

El miembro de la Comisión Ejecutiva del Movimiento Indio Tupac Katari, Luciano Tapia, rechazó acusaciones de Constantino Lima, en sentido que participó en la masacre de Tolata y en el golpe militar del 1º de noviembre.

Aclara que, cuando se produjo la masacre de Tolata, se encontraba preso por orden del entonces Presidente de la República Hugo Banzer y el 1º. de noviembre estaba fuera del país.

Luciano Tapia desconoce cualquier facultad o derecho de Constantino Lima para representar al MITKA debido a que "fue expulsado por decisión del Congreso Nacional realizado en Oruro".

OST

La Organización Socialista de Trabajadores (OST) apoyará al frente de izquierda que se constituya, siempre y cuando éste tenga independencia de clase y participen todos los partidos obreros y campesinos.

Denuncia que el actual gobierno responde a intereses del Movimiento Nacionalista Revolucionario Histórico.

RSN

Un nuevo partido político denominado Revolución Socialista Nacional ha hecho conocer el porqué de su nombre.

Dice que es revolución porque pone en tela de juicio la influencia social política, económica e ideológica y manifiesta cambios y modificaciones en los sistemas de gobierno. Es socialista porque va contra la explotación del proletariado y es nacional porque está encuadrado dentro de la idiosincracia de nuestro medio sin alienarse a sistemas políticos internacionales.

PRESENCIA no circulará el martes 13

En cumplimiento de instrucciones del Sindicato de Trabajadores de la Prensa de La Paz , PRESENCIA, no circulará el martes 13, debido a que los periodistas de este matutino descansarán el lunes como compensación al asueto por el "Día del Periodista", que se celebra hoy.

La instrucción específica que periodistas y vespertinos, radio y Televisión descansarán hoy y los periodistas de matutinos lo harán el lunes 12.

PUBLICIDAD

El Sindicato de la Prensa de La Paz, instruye a los comités sindicales ejercitar estricto control para la adecuada aplicación del Decreto Supremo 17350 referido al recargo del 2 por ciento sobre cobros por concepto de publicidad. La disposición se refiere a todos los ingresos que percibe el periódico por este concepto, sin excepción alguna.

Se desea formación de profesores de educación católica

(ANF).- La Asociación de profesores de Educación religiosa intentarán obtener la autorización correspondiente en el Ministerio de Educación para implementar la carrera de religión, indicó el padre Alfredo Sallez.

Agregó, dicho organismo ha visto la necesidad sentida de contar con profesores de religión que cuenten con una participación real, ya que en muchos casos los internos no cumplen con su cometido.

Por otra parte, el profesor Sallez señaló que las negociaciones con el Ministerio de Educación datan de un año atrás y que aún no se ha podido resolver efectivamente tal problema.

CEUB protesta por un allanamiento

El Comité Ejecutivo de la Universidad Boliviana (CEUB) manifestó en su "enérgica protesta" por el allanamiento que sufrió en días pasados el domicilio del señor Luis González Quintanilla, Gerente del Canal 11 de Televisión Universitaria de Cochabamba.

"Nos solidarizamos con la Universidad de San Simón, con el Gerente y el personal del Canal Universitario de Cochabamba y exigimos la pronta identificación de estos hechos", señala un comunicado del CEUB que lleva las firmas del Lic. Ramón Rada Velasco y del Ing. Carlos Barragán, Secretarios ejecutivos y académicos respectivamente.

Las autoridades del CEUB piden también al gobierno que garantice la labor y la seguridad de los trabajadores de la Televisión Universitaria en todo el país.

Contra incremento de tarifas telefónicas

Centro Cívico "20 de Octubre" presentó recurso de amparo

En la Corte Superior de Distrito de La Paz tuvo lugar, ayer en la mañana, la audiencia para tratar el recurso de amparo constitucional interpuesto por el Centro Cívico y Cultural "20 de Octubre" contra la empresa Teléfonos Automáticos de La Paz (TASA S.A.).

El recurso está dirigido contra la reciente elevación de tarifas dispuesta por TASA, el pago retroactivo del aumento y, en general, contra el manejo económico de la empresa.

Alfonso Gosálvez, presidente del Centro Cívico, en su exposición, sostuvo que las instituciones y entidades paceñas son "manejadas sin fiscalización" y sobrepasan la autoridad del mismo Parlamento, con "disposiciones que atentan contra la economía del pueblo".

La argumentación de Gosálvez estuvo orientada a probar que TASA cuenta con recursos suficientes y que no necesita elevar las tarifas para cumplir con su servicio. En este sentido, agregó que, según la misma TASA, existe un Fondo Nacional de Telecomunicaciones que recauda, anualmente, casi siete millones de pesos bolivianos, por concepto del 10 por ciento de recargo en las facturas.

Recordó, además, que en una conferencia de entidades paceñas realizada en Achocalla en 1978, TASA presentó un plan para ejecutar una red departamental de teléfonos y explicó que para ello contaba con 2.500.000 dólares. Por otra parte, hizo notar que TASA adquirió recientemente cuatro hectáreas de terreno en El Alto de La Paz, a un costo de 100.000 dólares, que no estaban presupuestados, y se preguntó cuál ha sido el destino de ese inmueble.

EL ABOGADO

El abogado del Centro Cívico, Santiago Berríos, fundamentó su alegato en que, según la Constitución Política, la retroactividad sólo es legal en materia de derechos sociales. Adujo, además, que si TASA no tuviera utilidades no podría abonar dos primas anuales extraordinarias a sus empleados.

EL FISCAL

El Fiscal de Gobierno, Juvenal Zegarra, que también participó en la audiencia, sostuvo que, con la elevación de tarifas, TASA ha violado la Constitución, el Código de Comercio y los estatutos de la empresa. Sostuvo, además, que la empresa no consultó a los accionistas que, "por su condición son los dueños de TASA".

EL GERENTE

El gerente general de TASA, Jorge Rivero Vargas, explicó ante el juez que el Consejo de Administración de TASA está autorizado por los estatutos, para modificar las tarifas que cobra a los usuarios, sin necesidad de realizar una consulta formal. Además, mostró la documentación correspondiente y la autorización oficial del Ministerio de Transportes y Comunicaciones para el aumento dispuesto.

El tribunal recibió las presentaciones de las partes, pero no llegó a dar su fallo, que será conocido en los próximos días.

Se inaugura monumento a caudillo indio

La próxima semana, será inaugurado el monumento al caudillo indio Pablo Zárate Villca, muerto en 1899, en la comunidad de Milla - Milla, lugar de su nacimiento, en la provincia Aroma. Autoridades y comunarios de la provincia han preparado un programa de homenaje que se cumplirá en esa localidad el jueves 15.

Pablo Zárate Villca, quien vestía uniforme militar desde que las fuerzas comandadas por el Gral. José Manuel Pando, aliados con aquél, le otorgaron grado, adoptó la causa de la lucha campesina de Tupac Katari y se alió con Pando cuando éste, junto con el Partido Liberal, se alzó en armas.

El caudillo indígena se constituyó en factor decisivo para el triunfo de esa Revolución, a fines del pasado siglo, que determinó el traslado de la sede del gobierno a la ciudad de La Paz. La comunidad campesina de Milla - Milla pretende perpetuar la memoria de su caudillo, mediante un monumento.

Ministro de Defensa anunció reestructuración de COSSMIL

El Ministro de Defensa, Contraalmirante Walter Núñez Rivero, anunció ayer la reestructuración de la Corporación del Seguro Social Militar (COSSMIL). Durante la posesión del nuevo Gerente General de esa entidad, Gral. Oscar Larrain, Frontanilla, en reemplazo del Gral. Av. Ernesto Camacho.

A tiempo de posesionar al nuevo gerente general de COSSMIL, el Ministro de Defensa indicó que las Fuerzas Armadas de la Nación consideran necesaria la reestructuración y ajustes administrativos de esa entidad de seguro social.

Dijo que para la creación de COSSMIL, el Ministro de Defensa indicó que las Fuerzas Armadas de la Nación consideran necesaria la reestructuración y ajustes administrativos de esa entidad de seguro social.

Dijo que para la creación de COSSMIL se habían cumplido dos etapas como son la organización y funcionamiento, debiendo completarse una tercera etapa, cual es la definición de la política y ajuste administrativo, ampliando los servicios y objetivos para los que fue creado ese organizmo.

Destacó la personalidad del Gral. Larrain, indicando que ese militar ocupó anteriormente el cargo de Jefe de Operaciones del Ejército.

El Ministro de Defensa, asimismo, designó al Dr. Luis Fernando Auchen, Gerente de Salud; al Cnl. Carlos Morales Nuñez del Prado, como Gerente de Empresa; al Tcnl. Av. Ernesto Auchen, como Gerente de Seguros y al Lic. Federico Salces como Gerente de Finanzas.

El Gral. Larrain agradeció el nombramiento y dijo que tomará en cuenta las recomendaciones impartió el Ministro de Defensa y pidió cooperación de todo el personal de COSSMIL

Homenaje de la Alcaldía en el "Día del Periodista"

La Plaza del Periodista de ciudad de La Paz lleva, desde el nombre de "Mario nán Aspiazu", periodista cido. Asimismo, otras seis s y plazas del Barrio del odista, en Obrajes, fueron izadas con nombres de odistas, como un homenaje la Alcaldía de La Paz al Día del Periodista", que se ora hoy.

El descubrimiento de las as estuvo a cargo del de, Raúl Salmón, en encia de autoridades cipales, los principales dirigentes de la Asociación de Periodistas, Federación de Trabajadores de la Prensa de Bolivia, Sindicato de la Prensa de La Paz y de familiares de los periodistas homenajeados.

Además de la Plaza Mario Guzmán Aspiazu, fueron nominados, con el nombre de Luis V. Zavala, el pasaje que va Corneta Mamani y Avda. 20 de Octubre, en Sopocachi; en el Barrio del Periodista, con el nombre de Gustavo Adolfo Otero, la Avda. Mecapaca; con el de Víctor Hugo Villegas, una calle; con los nombres de Daniel Rodríguez y Angel Salas, dos plazas, y finalmente la "Plaza del Radialista" en homenaje a ese sector de trabajadores de comunicación.

Al descubrir la plaza en la Plaza Mario Guzmán Aspiazu, el Alcalde Salmón dijo: "Estamos haciendo justicia, estamos salvando del olvido la trascendente y polemizada tarea que cumplió el periodista en un medio siempre conflictivo y conflictual, como es la del hombre que, representando a la opinión pública, se convierte en el fiscalizador del país a través de la noticia y de la opinión editorial".

M.N.R.

UNIDAD Y RENOVACION)

CANDIDATURA ROBERTO JORDAN PANDO

En la edición de PRESENCIA del día de mañana, domingo 11, se publicará:

- DECLARACION DE PRINCIPIOS
- PROGRAMA ESTRATEGICO DE GOBIERNO
- PROYECTO POLITICO DE LA IZQUIERDA NACIONAL.

Aclaración

En nuestra edición de ayer, viernes 9, página 11, aparece una publicación titulada H. Municipalidad de La Paz- Acta de Inspección Ocular. Dicha publicación no fue solicitada por ninguna sección de la Alcaldía paceña; fue pedida y cancelada, en calidad de Solicitada, por el Sr. Vicente Romero Mendoza

La Paz, 10 de mayo de 1980

TASA EN EL DIA DEL PERIODISTA

EN OCASION DE CELEBRARSE EL DIA CONSAGRADO AL PERIODISTA, LA GERENCIA GENERAL Y LOS TRABAJADORES DE TELEFONOS AUTOMATICOS DE LA PAZ S.A., HACEN LLEGAR SUS MAS SINCERAS CONGRATULACIONES Y RECONOCIMIENTO A LOS PERIODISTAS, VERDADEROS VALORES DE LA EXPRESION INFORMATIVA EN SERVICIO DE LOS ALTOS INTERESES DE BOLIVIA.

RELACIONES PUBLICAS

Mayo, 10 de 1980.

(Sello).- Departamento R.R.P.P., T.A.S.A.

Centro de Estudiantes de Derecho denuncia usurpación de funciones

En un comunicado, el Centro de Estudiantes de Derecho acusa de usurpación de funciones a un grupo de alumnos de aquella Facultad que, utilizando el nombre del Centro, afirmó que en el seno de éste se había organizado un Comando Especial de la Avanzada Revolucionaria del MNR. Los dirigentes del C.E.D. denuncian que nada tienen que hacer con éste los estudiantes movimientistas, por lo cual han cometido usurpación de funciones.

En virtud de ello, los dirigentes del C.E.D. exigirán que se siga proceso a doce estudiantes que integran la Avanzada que usó el nombre de la institución de la Facultad de Derecho; como consecuencia, pedirán la expulsión de la UMSA de los que resulten culpables. Determinan que, como medida preventiva, se suspende la inscripción en la Facultad de los estudiantes denunciados.

El documento del C.E.D. se halla firmado por Hugo Salvatierra, Sec. Ejecutivo; Ernesto Hurtado, Sec. de Bienestar Estudiantil, y Eduardo Sáez, de Relaciones Académicas.

El comunicado del Comando Especial de la Avanzada Revolucionaria del MNR salió ayer, como aviso, en nuestro matutino.

Indice de Precios al Consumidor - II

En la década del 70, los alimentos registraron el mayor incremento

PRESENCIA continúa hoy con la publicación de una serie de cinco notas sobre el comportamiento de los precios al consumidor en los últimos diez años. Ayer publicamos una explicación preliminar acerca de cómo se elabora la estadística relativa al cálculo del indice. Hoy presentamos los datos correspondientes a los diez años en conjunto. Mañana entregaremos el estudio correspondiente al quinquenio 1975-1979.

Entre 1970 y 1979, el rubro que mayor incremento de precios experimentó, fue la alimentación con una tasa promedio anual de 15.24 por ciento según un estudio completo del comportamiento de los precios de la canasta familiar en la década pasada, realizado por el Instituto Nacional de Estadística (INE).

El rubro de indumentaria aumentó en los diez años, con una tasa anual promedio de 14.57% el de diversos con 12.96% y el de vivienda con 11.55%. Esto arroja una tasa anual promedio del Indice General de Precios de 14.31%, " que puede considerarse como una tasa bastante alta de la evolución del costo de vida", anota el estudio.

El mayor incremento de los precios de los alimentos se produjo en 1974 (con respecto a 1973), cuando alcanzó al 81.72%. Por incidencia de esta subida, 1974; fue el año en que el Indice General pegó un salto más alto respecto al año anterior: 62.04%. Le sigue, en cuanto a nivel de incremento, el año 1973 (Con respecto a 1972),con 31.49%. En tercer lugar, se ubica 1979, cuando el incremento del Indice General, respecto de 1978, fue de 19.72%.

En 1973, el rubro que mayor incremento de precios experimentó fue el de indumentaria, con un 38.55%. En 1979, en cambio, fue el de diversos, con un 28.84%, con respecto a 1978.

INDICES MAS BAJOS

Los años 1970, 1971 y 1976, son los que reflejan, respecto de sus precedentes, un menor nivel de incremento de los precios al consumidor.

En 1970, el incremento fue de 3.88% . En 1971, de 3.68%, es decir, incremento más bajo la década. En 1976, el aumento alcanzó al 4.49%

Tomando cada rubro por separado, se destaca en el estudio que los rubros de vivienda e indumentaria registraron los incrementos más bajos en 1970, con 3.95% y 3.69% respectivamente. Los grupos de Alimentación y diversos, en cambio, presentaron los aumentos más bajos de la década, en 1971, con 2.97% y 0.62% respectivamente.

El cuadro general de incrementos , del Indice General y de cada rubro en particular, está expresado en este cuadro elaborado por el INE:

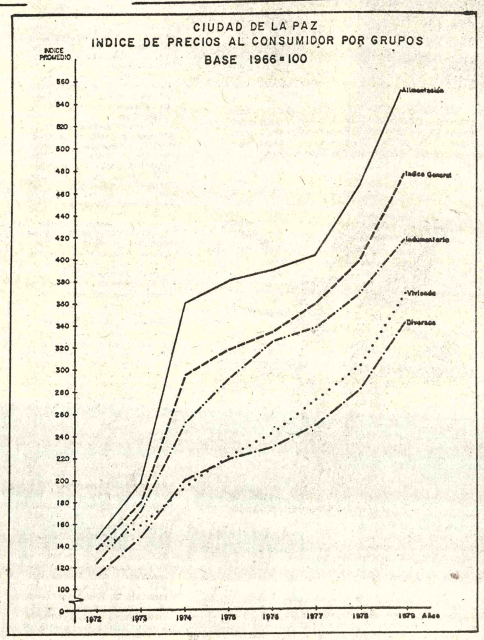

Empresa argentina ofrece vender soya a la fábrica de Villamontes

Un grupo cerealero argentino está interesado en proporcionar materia prima - especialmente soya- a la fábrica de aceite de Villamontes, a fin de permitir el funcionamiento de ésta en un nivel significativo de su capacidad.

Desde hace varios días, se encuentra en La Paz José Luis Linares, ciudadano boliviano que reside desde hace 25 años en la Argentina, y que tiene a su cargo la negociación de esa propuesta con las autoridades de la Corporación Boliviana de Fomento y del Ministerio de Industria.

Linares trabaja en la Argentina como corredor de las bolsas de cereales y dijo conocer a fondo el problema de la fábrica de aceite de Villamontes.

Linares no quiso identificar al grupo empresario que representa, pero sostuvo que se trata de una de las empresas más poderosas de la Argentina, con gran experiencia en el rubro de las oleaginosas. La oferta concreta que ya se ha presentado a la CBF consiste en la venta de 30 a 50 mil toneladas de soya, "a precios internacionales". La empresa argentina también ha ofrecido comprar toda la producción excedente de aceite, derivados y subproductos de la fábrica. Según manifestó Linares, la empresa argentina exportaría a su vez esa producción a Europa.

El representante indicó que él se ha propuesto emprender esta operación "para aportar una solución al problema de Villamontes, que sólo cuenta con 25 mil toneladas anuales de materia prima, para una capacidad instalada de 150 mil toneladas". La Argentina, este año, destacó, duplicará su cosecha de soya, llegando a los 4 millones de toneladas.

Una propuesta alternativa consiste en que la empresa traiga la materia prima hasta Villamontes, la fábrica la procese y luego entregue la producción a la empresa, que pagaría un derecho o "royalti por la elaboración.

Toda la documentación referente al caso, informó Linares, ha sido presentada a Corporación Boliviana de Fomento y al Ministerio de Industria, juntamente con estudios de mercado y también la fábrica, realizados por empresa que , represen Informó, además, que se h enviado muestras de la p ducción de aceite y derivados Villamontes a Europa, y que h recibido el visto bueno de clientes, en cuanto a su calid

Por último, el negocia especificó que con e operación no se trata de fre la producción de soya en B via, ya que la empresa gentina ha ofrecido, inclu asistencia técnica para los p ductores locales a fin racionalizar y acrecentar producción de soya en Boli

Estaño: 7.58

La cotización del estaño bajó ayer a 7.58 dólares la libra fina, 14 centavos menos que el jueves, en la Bolsa de Metales de Londres.

La Corporación Minera de Bolivia informó que el oro también sufrió una baja en su cotización. Ayer se pagaron 507 dólares por onza troy. El jueves, la cotización fue de 512 dólares.

Esta es la tabla oficial de las cotizaciones de los minerales, registrada ayer en Londres, y válida para el cálculo de los tributos en la minería nacional.
Estaño, 7.58 dólares la libra fina.
Oro, 507 dólares la onza troy.
Plata, 13.07 dólares la onza troy.
Plomo, 0.35 centavos de dólar la libra fina.
Zinc, 0.29 centavos de dólar la libra fina.
Cobre, 0.91 centavos de dólar la libra fina.
Bismuto (productores), 5.00 dólares (otras transacciones) 2.65 - 2.80 dólares la libra fina.
Cadmio, 2.35 dólares la libra fina.
Wolfram, 139 dólares la unidad métrica fina.
Antimonio 60 %, 23.50 dólares la unidad métrica fina.

National
ARTEFACT
PARA EL HOG
DE FA
MUND

DIRECCION GENERAL DE LA RENTA INTERNA

COMUNICADO

El comportamiento de recaudaciones de la Dirección General de la Renta Interna, correspondiente al primer trimestre del año en curso, registra un incremento aproximado al 13% en relación al mismo período del año 1979.
Este incremento es considerado satisfactorio y se aproxima positivamente al cupo fijado por el Ministerio de Finanzas.
Como demostración objetiva,a continuación transcribimos el cuadro de recaudaciones de los tres primeros meses de 1980 y las cifras de los incrementos obtenidos:

COMPARACION DE RECAUDACIONES LIQUIDAS

Meses	1980	1979	Incrementos
Enero	268.646.000	241.491.000	27.155.000
Febrero	243.696.000	190.289.000	53.407.000
Marzo	334.483.000	319.515.000	14.968.000

Por efectos de la aplicación del Decreto Supremo 17309 de 1º de abril del presente año, las empresas industriales , comerciales y de otras actividades de la economía nacional,han sido beneficiadas con la ampliación del plazo hasta el 30 de abril del mes pasado para la presentación de Balances por la gestión de 1979.
Esta prórroga afectó las recaudaciones del mes de marzo, sin embargo, en este período se obtuvo incremento.
El costo de recaudación de la Renta Interna, en relación a los gastos del Tesoro Nacional, alcanza apenas al 1.2 % y hasta el 15% de otros servicios.
Las recaudaciones de la Renta Interna tienen control diario de la Contraloría General de la República. Además, los contribuyentes efectúan el pago de impuestos a través de la Red Bancaria, cuyos documentos y comprobantes mantienen canales tradicionales de pago que son procesados por sistemas de computación para efectos de control interno.
Cualquier aseveración en sentido de que la Dirección General de la Renta Interna realiza recaudaciones fuera de Ley, o que los fondos del Estado tienen otro destino, son apreciaciones capciosas e interesadas.
Todo ciudadano tiene derecho a presentar ante la autoridad competente su denuncia sobre la inmoralidad funcionaria, para su procesamiento de acuerdo a las formalidades de Ley y también la obligación de probarla.
Las aseveraciones infundadas que se hacen contra funcionarios de la Renta Interna no hacen sino desmoralizar al servicio en desmedro de los ingresos fiscales que está respondiendo, en lo posible, a la realidad que vive el país.
Sobre la administración de recaudaciones de la Renta, el señor Ministro de Finanzas informó en su oportunidad en el seno del Gabinete Ministerial en pleno, habiendo repercutido en la Central Obrera Boliviana , cuyo Secretario Ejecutivo hizo llegar su personal felicitación a nuestras autoridades.

La Paz, 10 de mayo de 1980
RELACIONES PUBLICAS DE LA RENTA INTERNA

VOTO RESOLUTIVO

EL SINDICATO UNICO DE TRABAJADORES DE TELEFONOS AUTOMATICOS DE LA PAZ, S.A.

CONSIDERANDO:

Que ante las falsas acusaciones y consiguiente denigración en contra de los trabajadores de Teléfonos Automáticos de La Paz S.A., y su fuente de trabajo, por el "Centro Cultural 20 de Octubre".

Que, con afanes políticos los resentidos que no fueron elegidos como Directores del Consejo de Administración de T.A.S.A., entorpece el normal desarrollo de nuestra Empresa y van mellando la dignidad y honorabilidad de los compañeros trabajadores, como si el trabajador fuera causante de todo aquello,

RESUELVE:

PRIMERO.- Nombrar al Dr. Humberto Pinto y la Directiva Sindical, para que en representación de la clase trabajadora de Teléfonos Automáticos S.A., **asuman la defensa** de nuestra fuente de trabajo y por consiguiente la de los compañeros trabajadores hasta las últimas consecuencias, reservándonos el derecho de tomar medidas drásticas y de hecho con el perjuicio a los accionistas y Gobierno.

SEGUNDO.- Dar a conocer en forma urgente e inmediata a nuestras entidades matrices para su pronunciamiento de apoyo moral y material.

TERCERO.- Hacer conocer a la Prensa oral y escrifa el estado de EMERGENCIA declarada por los Trabajadores de Teléfonos Automáticos S.A. a partir de las 19.00 horas del día 8 de mayo del presente año.

Es dada en la sala de Asambleas del Sindicato Unico de Trabajadores de Teléfonos Automáticos S.A., a los ocho días del mes de mayo de mil novecientos ochenta años.

Agustín Miranda, SECRETARIO GENERAL; Reynaldo Miranda, STRIO. DE RELACIONES; Simón Laure, STRIO. CONFLICTOS; Jaime de la Barra, STRIO. DE ACTAS; Edgar Navarro, STRIO. HACIENDA; Roberto Peña STRIO. PRENSA Y P.; Ma. Elena de Saavedra F. STRIA. VINCULACION; p. Julio Montes, VOCAL; Fernando Córdova, VOCAL; Armando Jiménez, DELEGADO BASE; José Luis Paz, DELEGADO BASE; Jorge Castellón, DELEGADO BASE.

c.c. Min. Trabajo, Min. Interior, C.O.B., Conf. Ferroviarios y Ramas Anexas, Fed. Nal. Luz, Fuerza y Teléfonos de Bolivia, Sindicatos interior República.

Cambio Internacional

NUEVA YORK, 9 (AP).-

	Vier.	Juev.
Alem. Occ (marco)	.5531	.5581
Argentina (peso)	.0006	.0006
Austria (chelin)	.0776	.0782
Bélgica (franco)	.0344	.0346
BOLIVIA (peso)	.0400	.0400
Brasil (cruzeiro)	.0204	.0204
Canadá (dólar)	.8477	.8485
Colombia (peso)	.0218	.0218
Chile (peso)	.0256	.0256
Dinamarca (corona)	.1767	.1776
Ecuador (sucre)	.0356	.0356
Finlandia (marco)	.2692	.2704
Francia (franco)	.2264	.2291
G. Bret. (libra)	2.2735	2.2855
FUT. 90 D.	2.2420	2.2525
Holanda (florín)	.5025	.5052
Hong Kong (dólar)	.2035	.2044
Irlanda (punt)	2.0520	2.0735
Italia (lira)	.001173	.001185
Japón (yen)	.004359	.004387
México (peso)	.0438	.0438
Nueva Zel. (dólar)	.9710	.9720
Noruega (corona)	.2026	.2030
Perú (sol)	.003700	.003700
Singapur (dólar)	.4608	.4630
Sudáfrica (rand)	1.2617	1.2623
Suecia (corona)	.2357	.2371
Suiza (franco)	.5956	.6019
Uruguay (peso)	.1149	.1149
Venezuela (bolívar)	.2329	.2329

Precios recopilados en bancos de Nueva York y San Francisco por el Bank of América de Nueva York.

POBLADORES DEL GUANAY SE PRONUNCIAN EN FAVOR DE LA PREFECTURA DE LA PAZ

Pobladores de las regiones auríferas del Guanay y de zonas aledañas a la Provincia Nor Yungas, han hecho conocer su determinación de respaldar a la Prefectura del Departamento de La Paz en todo lo concerniente a la obtención de devolución del 6 por ciento de las regalías mineras en favor de ese organismo de desarrollo.

EL PRONUNCIAMIENTO DICE ASI:

"Miembros del directorio del Sindicato de Trabajadores Constructores y Empleados de la Prefectura del Departamento de La Paz.- Presente.- Compañeros.

Es de conocimiento de nuestras organizaciones el Voto Resolutivo aprobado por ustedes, donde hacen conocer que la supresión de regalías mineras causará una masacre blanca y paralizará obras en las provincias del Departamento.

Como quiera que esos hechos atentan contra el desarrollo de ricos jirones patrios, pedimos LA DEROGATORIA DEL DECRETO SUPREMO Nº 17248 de 5 DE MARZO DE ESTE AÑO, Y DECLARAMOS A PARTIR DE LA FECHA "ESTADO DE EMERGENCIA". Asimismo hacemos saber a esa organización, nuestro total respaldo, moral y material, en vista de que es la Prefectura del Departamento de La Paz el único organismo con el que mantenemos estrecho contacto para solucionar nuestras mas premiosas necesidades".- Atentamente."

Cp. Ivar Lema
Alcalde Municipal

Una firma ilegible.- (Sello) COMITE CIVICO GUANAY.- Capital 2da. Secc. Prov. Larecaja.- La Paz-Bolivia.
Fdo. Héctor Portugal A. (Sello) COMITE DE OBRAS PUBLICAS "COPUGUA" Guanay-Bolivia.

CORPORACION REGIONAL DE DESARROLLO DEL BENI

CONSEJO DEL PLAN REGULADOR

REF: AL CONCURSO DE ANTEPROYECTOS DE LA CASA DE LA CULTURA DEL BENI

Comunicamos a los señores Arquitectos interesados en presentar Anteproyectos de la Casa de la Cultura, tomar nota de las siguientes enmiendas aclaratorias:

1.- Ratificamos la publicación del 31 de marzo de 1980.

2.- Con referencia al porcentaje de circulación, dejamos al criterio del proyectista, debiendo justificar en la Memoria, tomando en cuenta los corredores externos.

3.- Con relación al número de pisos, por razones del cono de aproximación aérea, la altura máxima es de 12 metros.

4.- No se permitirá construcciones de sótanos, debiéndose tomar el número para el caso del foso de orquesta.

5.- La presentación del tamaño de lámina es libre y podrá usarse el color y otras técnicas de diferenciación de textura.

6.- Referente a la presentación en paneles, por razones de embalaje podrán usar el tipo o alternativas más convenientes para el efecto, sin que desvirtúe su presentación.

7.- Los trabajos podrán ser remitidos a Trinidad utilizando los servicios del LAB el mismo día de cierre del concurso.

8.- Se concede, a solicitud de concursantes, un nuevo plazo de entrega de los trabajos hasta el día lunes 26 de mayo del presente año.

La Paz, 8 de mayo de 1980

RELACIONES PUBLICAS

CORTE NACIONAL ELECTORAL

PREVENCION A LOS PARTIDOS POLITICOS

1.- Se recuerda a los partidos políticos que deseen intervenir en las elecciones generales del 29 de junio próximo, la obligatoriedad que tienen de suscribir el compromiso previo ante la Contraloría General de la República, a que se refiere el artículo 205 de la Ley Electoral vigente, hasta el día 15 del presente mes.

2.- También se les previene que toda denuncia que tengan sobre irregularidades o sospechas de fraudes electorales, deben oficializarla por escrito ante la Corte Nacional Electoral para su respectiva investigación y para tomar las medidas pertinentes.

La Corte Nacional deja expresa constancia de que hasta la fecha no ha recibido ninguna denuncia formal sobre presuntas irregularidades.

La Paz, 9 de mayo de 1980

Las dos obras de Juan Rulfo

Por R. RIMART
(Agencia EFE)

"Pedro Páramo" y "El Llano en llamas" representan dos aportaciones fundamentales a la literatura contemporanea en lengua castellana.

Tanto en la novela como en la colección de relatos, Juan Rulfo nos transporta con gran maestría de lo real a lo fantástico por medio de un estilo vigoroso y poético.

Profundamente enraizado en lo popular, la narrativa de Juan Rulfo describe con tierza conmovedora la cotidiana realidad de un mundo a la vez violento y lírico.

Si los cuentos de "El Llano en llamas" describen, con exquisita sobriedad, el mundo de los campesinos de Jalisco, "Pedro Páramo" lleva el dolor mexicano a su forma más universal, trascendiendo -sin olvidarla- la historia real.

Esta obra, una de las grandes narraciones de la literatura latinoamericana de ahora mismo, representa, en un sentido, el cierre de una época, la síntesis final de una larga y penosa experiencia nacional y literaria.

Con estos dos libros -fundidos en uno por editorial Planeta- el autor, Juan Rulfo, ha pasado a ser, ya en nuestros días, un clásico del idioma. Subrayamos que pocas veces una bibliografía tan corta, de dos títulos simplemente, ha dado a su artífice una fama tan universal e indiscutida como la que posee, ya este escritor mexicano.

FLASH BIO-BIBLIOGRAFICO

Juan Rulfo nació en Sayula, en el Estado de Jalisco, en 1918. Hijo de una familia acomodada, que perdió sus bienes durante la Revolución, en su infancia vivió las revueltas campesinas y cristeras, especialmente violentas en su región natal, lo que tendría una profunda influencia en su posterior quehacer literario.

Empezó, de muy joven, a publicar sus cuentos en la revista "Pan", de Guadalajara; en 1953 inició "El Llano en llamas", colección de cuentos que en sucesivas ediciones reunió la cifra de dieciseis y que hoy se dan en el presente libro.

En 1955, publicó la primera edición de la novela "Pedro Páramo", que le consagró como uno de los mejores prosistas mexicanos. Este volumen que nos ocupa, presentado por Planeta, significa, pues, la edición de la obra completa de Juan Rulfo hasta el momento presente. De ahí se desprende su singular valor bibliográfico.

"EL JUEZ Y SU VERDUGO", DE F. DURRENMATT

Crueldad, espasmo, escarpento, y, al fondo, alzándose una fuerza, una aguda conciencia moral; este podría ser el resumen del estilo literario de Federico Durrenmatt, el gran novelista y dramaturgo suizo, de lengua alemana.

"El juez y su verdugo", es, a su superficie, un libro policíaco; en su fondo, un dramático y caricaturesco retrato de la tenacidad y el odio.... El inspector enfermo, llegará obstinadamente al final del laberinto desenmascarando al crimen después de atravesar corredores inextricables en los que se mezcla, mediante un violento claro-oscuro, una intriga apasionante y una mistificada caracterización psicológica.

Completa este volumen "El desperfecto" -narración y guión radiofónico- en el que se logra mantener hábilmente el ritmo y la intensidad del relato, en una implacable progresión dentro de la línea de la mejor tradición policíaca.

La trama argumental permite, además, al autor entregarse a una mordaz y despiadada crítica social.

FLASH BIO-BIBLIOGRAFICO

Dürrenmatt nació en Konolfingen (Berna), en 1921. Hijo de un pastor protestante, a partir de 1947 se dedicó a la literatura y sobresalió especialmente en obras teatrales de incisivo humor.

Dotado de un gran sentido de la farsa tragicómica, ridiculiza y pone en solfa el mundo vigente, haciendo resaltar sus aspectos más crueles.

En sus obras predomina la caricatura irónica y moralista; de su producción teatral cabe destacar: "El matrimonio del señor Mississippi" (1952), "Hércules y el estado de Augias" (1954), "La visita de la vieja dama" (1955), "Rómulo el grande" (1957), "Los físicos" (1962), "Meteoro" (1966) y "Retrato de un planeta" (1970).

Es, además, autor de novelas como "Griego busca griega" (1955) y "La promesa" (1958); también escribe guiones para cine, radio y televisión y algunos ensayos sobre literatura y arte.

Practica, por tanto, ese concepto amplio del "escritor total" que se enfrenta a diversos géneros y técnicas desde su amplia vocación literaria, sobresaliendo en varias de estas vertientes.

GRUPO DE CAMARA "BELLAS ARTES" .- La Embajada musical de Venezuela -- que recientemente actuó en La Paz-- incluyó el Grupo de Cámara "Bellas Artes", excelente conjunto que el pasado martes ofreció un concierto en la Casa Municipal de Cultura. El concierto -- que alcanzó un alto nivel comprendió obras de Diabelli, Mozart, Debussy y Ravel.

Fotografías de Benjamín Porter

Por PEDRO QUEREJAZU LEYTON

Del 2 al 14 del presente mes se efectúa en las Salas de Exhibición Temporal del Museo Nacional de Arte, una muestra de fotografías de Benjamín Porter.

La muestra está compuesta por sesenta fotografías en blanco y negro tomadas entre 1975 y 1979 en diversos puntos de Latinoamérica, que van desde México, Guatemala, Colombia, Ecuador, Brasil y hasta Bolivia, de la cual son treinta y cuatro tomas, realizadas casi todas estas últimas durante 1979. Los puntos más fotografiados fuera del país son Bahía, Brasil y San Agustín, Colombia, y en Bolivia la mayoría son de Potosí o sus alrededores, como el Cerro Rico, Culpina, Tinquipaya, etc.

Puede decirse que el tema de la exposición, y en general de la obra de Porter, es el hombre, el hombre y sus huellas, pues en muchas de las fotografías sólo muestran distintas manifestaciones de su presencia, actual o pasada. Encontramos que algunos retratos individuales y otros de grupo son magníficos en su concepción y en su visión de la persona o grupo de personas fotografiadas; sin embargo, el conjunto de la exposición nos parece un poco frío, como falto de calor humano, pese a que para Porter el hecho de tomarlas y reproducirlas ha sido motivado por el calor humano que él ha sentido. De todas maneras hay una notable evolución entre las fotos de 1975 en Bahía y las últimas de Potosí, donde Porter cala más en el hombre de nuestra tierra.

Porter ha tenido una magnífica formación en Estados Unidos, su país de origen, formación que se hace evidente en todas sus tomas que son muy cuidadas, bien expuestas, y magníficamente bien ampliadas. Porter trabaja en 35 mm. con una máquina Leica y para casi todas sus fotos usa un lente semi gran angular de 35 mm, o en su defecto un lente normal de 50 mm; no ha buscado efectos especiales como los que producen el gran angular o el teleobjetivo.

Muestra de pintor boliviano en Lima

Con éxito presenta en la capital del Perú, una nueva exposición pictórica el artista boliviano Raúl Rosales (Pajarito). La exposición se presenta en la Galería de Arte "Trapecio", bajo el nombre de "Arboranzas".

El artista plástico boliviano, formado en Buenos Aires, realiza su 15a. exposición individual participando también en numerosas muestras colectivas. Es considerado actualmente como uno de los mejores artistas del pincel que viven en el Perú.

El crítico de arte que presentó la exposición de Raúl Rosales afirma lo siguiente sobre el artista: "Uno puede gozar con este genial pintor el placer que el siente, plasmando sus visiones sobre sus blancos lienzos! las exposiciones de color, amarillos vibrantes el oro viejo de sus sujetos favoritos, los árboles de un lugar particular, los cuales en manos de Rosales, asumen características casi humanas; unos ejemplos; el poderoso roble situado sobre su cerrito y batido por el fuerte viento, y los trazos-blanquiscos de unos gigantescos ramos reluciendo contra un fondo oscuro, casi negro, lleno de misterio de la naturaleza. Pero cada "retrato" de árbol o grupo de árboles tiene sus distintos rasgos, igual como si fueran gente.... y además, el espíritu del pintor, está decididamente en cada lienzo, dándole vida y movimiento".

Raúl Rosales llegará a Bolivia la próxima temporada, para realizar una serie de pinturas ambientales y presentar una exposición.

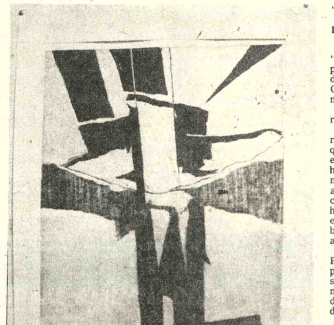

ARTES GRAFICAS DE POLONIA.-- Una importante exposición fue inaugurada ayer. Se trata de la muestra de artes gráficas de Polonia, que la Embajada del citado país presenta en el Museo Nacional de Arte de la calle Comercio. En la exposición están representados veinte prestigiosos artistas polacos. El Museo abrirá esta sala hasta el miércoles 21 del mes en curso.

Centro de Investigación Literaria

Bajo el asesoramiento del catedrático Mario Frias Infante, un grupo de egresados de la Carrera de Literatura de la UMSA, ha organizado el Centro de Investigación y Publicación Literaria (CIPLIA).

El mencionado Centro se ha propuesto lograr los siguientes objetivos inmediatos:

1) Investigación de obras literarias.

2) Ediciones cuidadosamente anotadas de las obras que se investiguen.

Según informaron los responsables de CIPLIA, la primera tarea que se dsarrollará es la traducción y comentario de una selección de fábulas de Fedro.

Este trabajo será publicado en una edición que ponga al alcance del lector boliviano -niño y adulto- la valiosa obra del recreador y fabulista grecolatino.

El Centro de Investigación y Publicación Literaria, fundado el 26 de abril del año en curso, está integrado por los siguientes investigadores: Mario Frías Infante, Ricardo Valdez, Gonzalo Ramírez, Lidia Gareca, Elizabeth Monasterios, Narda Reyes y Nancy Arévalo.

Próximo jueves 15 comenzará el Festival "Llama de Plata"

Con la proyección de la película "Una mujer descasada" comenzará el próximo jueves 15, el Séptimo Festival "Llama de Plata" organizado por el Centro de Orientación Cinematográfica para premiar el cine "que exprese con mayor claridad las vivas exigencias del hombre".

El ciclo cinematográfico como ha sucedido en las anteriores versiones, se realizará en la Sala del Cine 16 de Julio.

LAS PELICULAS

Las películas seleccionadas para el festival son las siguientes: "Una mujer descasada", "El huevo de la serpiente", "Un día muy especial", "Ifhigenia", "El juez y el asesino", "Regreso sin gloria" y "Los Duelistas".

El ciclo de proyecciones durará hasta el miércoles 21 del mes en curso, día en que el Jurado Calificador hará conocer su decisión final.

En los anteriores festivales obtuvieron el Trofeo "Llama de Plata" las siguientes películas: "Sacco y Vanzetti", "El Espantapájaros", "Queimada", "La esposa comprada" y "Atrapado sin salida".

BASES DEL CONCURSO

1.- Se concederá el Premio "LLAMA DE PLATA" a la película que reuna las condiciones establecidas por la Organización Católica Internacional de Cine (OCIC).

2.- Estas condiciones se resumen en lo siguiente:

"La película deberá ser representativa de un tipo de cine que testimonie claramente la estrecha relación entre cine y hombre, y entre cine y sociedad, mostrando que el mejor cine es aquel que expresa su solidaridad con las exigencias más vivas del hombre, siendo testigo de sus esperanzas, discutiendo sus problemas y comunicando sus aspiraciones y sus necesidades.

"En consecuencia, el Premio será concedido a la película que por su inspiración y su calidad formal contribuya más al progreso espiritual y al desenvolvimiento de los verdaderos valores humanos".

3.- El Festival se realizará como homenaje al Día Mundial de los Medios de Comunicación Social fijado normalmente para el Día de la Ascensión del Señor.

4.- Las siete muestras elegidas como candidatas por el Centro de Orientación Cinematográfica (COC) serán exhibidas a lo largo de una semana en la Sala del Cine Teatro "16 de Julio" en funciones de Tanda y Noche ante los Miembros del Jurado Calificador y el público en general.

5.- El Jurado Calificador estará formado por personas representativas de los círculos culturales intelectuales y cristianos de nuestra sociedad.

6.- Los Miembros del Jurado Calificador tienen la obligación de asistir a las funciones de exhibición de cada una de las películas, las hayan o no visto anteriormente.

EL JURADO CALIFICADOR

El Jurado Calificador del Séptimo Festival Cinematográfico "Llama de Plata" está integrado por las siguientes personas:

Dr. Carlos Gerke, abogado; Sra. Raquel Romero, cineasta; Sra. Danielle Caillet de Eguino, directora de cine; Sra. Alicia de Muñoz, miembro del Centro de Orientación Cinematográfica; Padre Jesus Juárez SDB asesor del Cine Club Juvenil; Padre Eustaquio Santa María, Sacerdote CD; Sr. Harold Olmos, periodista; Sr. Hugo Roncal, cineasta; Dr. Orlando Capriles Villazón, abogado. Será moderadora de las reuniones la Sra. Amalia de Gallardo, presidenta del Centro de Orientación Cinematográfica.

NORMAS PARA LA SELECCION

1.- El Séptimo Festival "LLAMA DE PLATA" se desarrolla como homenaje al Día Mundial de los Medios de Comunicación Social, instituido por la Santa Sede. El presente Festival será en homenaje al Padre LUIS ESPINAL S.J. impulsor del Cine en Bolivia.

2.- Al hacer la selección de las películas, el Jurado Calificador, deberá tener principalmente en cuenta los elevados méritos cinematográficos y el profundo contenido ideológico de la obra, belleza técnica y mensaje han de contribuir a que el espectador refleione sobre lo trascendente, infinito y eterno, evitando sin embargo, caer en una postura de intransigencia ideológica.

3.- Candidata al Premio ha de ser la película que por su inspiración y su calidad contribuya más al progreso espiritual y al desarrollo de los valores humanos.

ACTIVIDAD CULTURAL EN LA PAZ

CASA MUNICIPAL DE CULTURA.- Lunes 12, horas 18 y 30, inauguración de la exposición denominada "Facetas de la cultura checoslovaca". La muestra está integrada por fotografías, libros y artesanías. Auspicio de la Embajada de Checoslovaquia.

EXPOSICION.- El próximo viernes 16, a horas 18 y 30, será inaugurada en la Casa Argentina (Av. 6 de Agosto N° 2535) una exposición de 25 óleos del pintor argentino Norberto J. Luppi. Pintor, dibujante y escultor, este prestigioso artista ha mostrado su obra en importantes galerias del mundo. Norberto J. Luppi realizó su primera exposición en La Paz en 1972.

REUNION DE HISTORIADORES.- Jueves 15, obtuvieron el Trofeo "Llama de Plata" las siguientes películas: "Sacco y Vanzetti", "El Espantapájaros", "Queimada", "La esposa comprada" y "Atrapado sin salida".

CONCURSO DE POEMAS.- El Comité Departamental de Literatura Infantil invita a los niños inscritos para el Concurso de Poemas, convocado por la UNESCO y el Instituto Boliviano de Cultura, a presentarse hoy a horas 9.00 a.m., en la Biblioteca Municipal, munidos de papel y lápiz. El jurado calificador de este certamen está integrado por Rosa Fernández de Carrasco, Beatriz Schulze Arana, Jaime Choque, Hugo Molina Viaña y Victoria de Sarmiento.

CICLO DE CINE DE LA MUJER.- Con el auspicio del Comité Femenino "Juana Azurduy de Padilla", en la Cinemateca Boliviana se realizará un ciclo de cine de la mujer. El programa es el siguiente: Hoy horas 10 y 30 a.m., proyección del film cubano "Lucía". Sábado 17, "Valmilia". Sábado 24, "La Madre". Local: Calle Pichincha esq. Indaburo.

CONFERENCIAS.- Miércoles 14, horas 18 y 30, Biblioteca Municipal, "La mística neoplatónica", por Mabel Lavintman. Miércoles 21, "Caballeros, águilas y tigres", por Jorge Hiranda. Jueves 22, "El arte zen", por Ramiro Sánchez. Auspicio de Nueva Acrópolis.

GOETHE INSTITUT.- Miércoles 14, horas 16.00 proyección de la película infantil alemana "Yo también puedo construir un arca". Jueves 15, exhibición del film en colores "Max und Moritz" Local: Av. 6 de Agosto N° 2118.

BALLET FOLCLORICO.- El Ballet Folclórico Nacional, dependiente del Instituto Boliviano de Cultura, ofrecerá una temporada en el Teatro Municipal, a partir del próximo martes 13. El programa incluye las siguientes obras: 1) "El aparapita". 2) "La tawaco y el kallawaya". 3) Cuadros folcloricos del altiplano y el trópico Dirección: Manuel Acosta. El ciclo durará hasta el jueves 15 del presente curso.

CONFERENCIAS EN LA UMSA.- Salón de Honor de la UMSA. Jueves 15. "La libertad en Sartre, por Juan Cristóbal Urioste. Jueves 22, "Filosofía y sociedad: el caso de Jean-Paul Sartre" por Francois Heran. Jueves 29. "Problemas políticos del teatro de Sartre" por Javier Sanjinés.

PELICULAS EN LA ALIANZA FRANCESA:- Jueves 15, "El ejército de las sombras" Jueves 22, "Historia de un policía". Jueves 29. "El circulo rojo". Local AV. 20 de Octubre 2315.

CASA MUNICIPAL DE CULTURA.- "Las brujas de Salem" de Arthur Miller, Puesta en escena del elenco teatral "La Máscara". Dirección: María Eugenia Ruiz Hoz de Vila. Auspicios: Embajada de Estados Unidos y Alemania Federal. El ciclo durará hasta el martes 13.

CONFERENCIAS.- Lunes 12, de 9.00 a 12.00 m., conferencias en el Museo Nacional de Arte; 1) Conceptos generales de patrimonio artístico, por el Arq. José de Mesa; 2) Resumen de la historia del arte boliviano, por el Lic. Fernando Cajías; 3) Investigación y catalogación del patrimonio artístico, por Teresa Villegas de Arnéva. Martes 13: 1) Conservación de los bienes inmuebles, por el Arq. Roberto Mantilla, 2) Conservación de los bienes muebles, por Mary Tapia; 3) Evaluación del trabajo realizado por el Instituto Nacional de Patrimonio Artístico, por Ada Carvajal.

ARTES GRAFICAS DE POLONIA.- Museo Nacional de Arte, muestra de las Artes Gráficas de Polonia. La exposición está auspiciada por la Embajada de Polonia. Local: Calle Comercio esq. Socabaya.

GALERIA EMUSA.- Muestra de las Artes Gráficas de la República Federal de Alemania Av. 16 de Julio N°. 1607.

CASA MUNICIPAL DE CULTURA.- Exposición permanente de pintura boliviana.

SALON MUNICIPAL.- Exposición de pintura de Juan Fernández Calle Colón.

CICLO CINEMATOGRAFICO.- Hoy , a horas 9 y 30 a.m., (Sala del Cine 16 de Julio), proyección de la película "Queimada" de Gillo Pontecorvo. Sábado 17, "La esposa comprada", de Jan Trôell. Sábado 24, "Atrapado sin salida", de Milos Forman. Auspicio del Cine Club Juvenil "La Paz".

SALON MUNICIPAL.- Lunes 12, horas 18 y 30, inauguración de la exposición de óleos de Leónidas Laura Barrón, Calle Colón.

BANCO DEL LIBRO.- Exposición de publicaciones culturales de Checoeslovaquia, Calle Junín N°. 608.

TEATRO MUNICIPAL.- Hoy, en tanda y noche presentación del Ballet Folclórico Municipal, Sábado 10, recital de José Zapata y "Los Caballeros del Folclore". Domingo 11, actuación de la compañía teatral de Cacho Mendieta.

MUSEO NACIONAL DE ARTE.- Exposición de fotografías del norteamericano Benjamin Porter.

FESTIVAL "LLAMA DE PLATA". A partir del jueves 15 de mayo se realizará en el Cine 16 de Julio el Séptimo Festival Cinematográfico "Llama de Plata". El programa es el siguiente: Jueves 15, "Una mujer descasada"; Viernes 16, "El huevo de la serpiente"; Sábado 17: "Un día muy especial"; Domingo 18, "Ifhigenia"; Lunes 19, "El juez y el asesino"; Martes 20, "Regreso sin gloria", Miércoles 21, "Los duelistas". El festival ha sido organizado por el Centro de Orientación Cinematográfica, para premiar el cine que revele mejor la estrecha relación que existe entre cine, hombre y sociedad.

UNIVERSIDAD MAYOR DE SAN ANDRES
FACULTAD DE CIENCIAS JURIDICAS Y POLITICAS
R.R.P.P. N°. 261/80

INSCRIPCIONES SEMESTRE MAYO-AGOSTO/80

Se comunica a los estudiantes de la Facultad de Ciencias Jurídicas y Políticas que las inscripciones (asignación de materias) para el Semestre Mayo - Agosto /1980 se realizarán en los horarios habituales a partir del día lunes 12 del presente en las oficinas de la Dirección de Estudios de acuerdo al siguiente rol (considerando las letras iniciales de los apellidos)

Día Lunes 12 de mayo	A-B-C-CH
Día Martes 13	D-E-F-G
Día Miércoles 14	H-I-J-K-L-LL
Día Jueves 15	M-N-Ñ-O-P-Q
Día Viernes 16	R-S-T-U-V-X-Y-Z

Los alumnos deben adquirir previamente la papeleta de asignación de materias y presentar la matrícula vigente.

La Paz, mayo 9 de 1980

Dr. Abelardo Villalpando R. DECANO
Lic. Fernando Cajías de la Vega SECRETARIO GENERAL DE LA UMSA

UNIVERSIDAD MAYOR DE SAN ANDRES
1830 SESQUICENTENARIO DE SU CREACION 1980
R.R.P.P. Nº 255/80
FACULTAD DE CIENCIAS ECONOMICAS Y FINANCIERAS
FACULTAD DE CIENCIAS SOCIALES

SEMINARIO
DESARROLLO RURAL, ESTRUCTURA AGRARIA Y POLITICAS ESTATALES EN BOLIVIA Del 12 al 16 de mayo

TEMARIO:

a) EL DESARROLLO RURAL COMO PROCESO: TENDENCIAS ACTUALES.

- Comportamiento económico de las unidades productivas agropecuarias en distintos contextos regionales. Tenencia y uso de la Tierra, productividad del trabajo, etc.
- Diferenciación campesina, migración, semiproletarización.
- Producción campesina y mercado interno.
- Contradicciones entre el desarrollo exógeno el desarrollo histórico de las comunidades.

b) DIMENSIONES POLITICAS DEL DESARROLLO RURAL: PARTICIPACION Y MOVILIZACION CAMPESINA

- Sindicalismo campesino contemporaneo.
- Movimientos campesinos y reivindicación socio-económica.
- Recomposición social del campesinado y cambios en su relación con el Estado.

c) POLITICAS ESTATALES DE DESARROLLO RURAL Y CONDICIONES EN EL AGRO

- Colonización
- Politicas de precios y credito rural.
- Politicas de transferencia de tecnologia
- Los proyectos del DRI en Bolivia.
- Campesinado y aparato institucional del Estado.

d) CONCLUSIONES

- Inserción del desarrollo rural en el contexto del desarrollo nacional.
- Caracteristicas y contradicciones de la estructura agraria contemporánea.
- Tendencias cambiantes y continuidad en las politicas agrarias del Estado posteriores a la Reforma Agraria.
- Participación campesina: dimensiones politicas, culturales, económicas, en relación con el desarrollo rural y el Estado.
- Desarrollo Rural ¿Para quiénes? ¿Cómo?
- Hacia la formulación de alternativas de desarrollo.

ORGANIZAN:
FACULTAD DE CIENCIAS ECONOMICAS Y FINANCIERAS
FACULTAD DE CIENCIAS SOCIALES
Programa Nacional de Desarrollo Rural Integrado.

La Paz, mayo de 1980.

Referencias e inscripciones:
Instituto de Investigaciones Sociales, 3er. piso. Edif. Central UMSA.

Vo. Bo. Lic. Fernando Cajías de la Vega SECRETARIO GENERAL
Lic. Eduardo Nava Morales DECANO FACULTAD CIENCIAS ECONOMICAS Y FINANCIERAS

UNIVERSIDAD MAYOR DE SAN ANDRES
R.R.P.P. N°. 258/80

AVISO A ALUMNOS NUEVOS
POSTULANTES A INGENIERIA Y CIENCIAS PURAS

Se comunica que los textos-guias oficiales de Matemáticas y Quimica se encuentran a disposición de los Señores Bachilleres en los respectivos Departamentos. El texto de Fisica será publicado el dia 12 mayo.

HORARIO DE CONFERENCIAS SOBRE USO DE TEXTOS-GUIAS

QUIMICA: Lunes 19 mayo. Ingenieria Pab. "B" de 14:00 a 16:00
Ciencias Puras. Pab. "C" de 14:00 a 16:00
MATEMATICAS: Lunes 19 mayo. Ingenieria Pab. "B" de 16:00 a 18:00
Ciencias Puras Pab. "D" de 16:00 a 18:00
FISICA: Miércoles 21 de mayo Ingenieria Pab. "B" de 8:00 a 9:30.
Ciencias Puras. Pab. "C" de 8:00 a 9:30.

EXAMENES DE PRIMER TURNO

QUIMICA: Domingo 15 Junio Hrs. 8:00
MATEMATICAS: Miércoles 18 Junio Hrs. 8:00
FISICA: Domingo 22 Junio Hrs. 8:00.

La distribución de aulas por Carreras para el examen se comunicará los dias 13 y 14 de junio.

Ing. Fedor Pérez Alcalá DIRECTOR DEL AREA "B"
Ing. Orlando Cossio Romero VICERECTOR Universidad Mayor de San Andrés

La Paz 9 Mayo de 1980

(SELLO).- Universidad Mayor de San Andrés. DIRECCION RELACIONES PUBLICAS Y PRENSA.

UNIVERSIDAD MAYOR DE SAN ANDRES
FACULTAD DE CIENCIAS JURIDICAS Y POLITICAS
R.R.P.P. N°. 259/80

AVISO AL ALUMNADO

Se hace conocer al alumnado de la Facultad de Ciencias Jurídicas y Políticas que los exámenes de competencia para la provisión de cátedras, se llevará a cabo en su segunda fase, a partir del día lunes 12 de acuerdo al siguiente rol:

Lunes 12 de mayo- Horas 18- Aula 838
DERECHO INTERNACIONAL PUBLICO
Horas 18.- Aula 747
DERECHO ADMINISTRATIVO
Martes 13 de mayo- Horas 18- Aula 838
DERECHO MINERO
Horas 18- Aula 747
PROCEDIMIENTOS ESPECIALES
Miércoles 14 de mayo Horas 18 Aula 838
DERECHO DE FAMILIA Y DEL MENOR
Horas 18- Aula 747
TECNICAS DE INVESTIGACION SOCIAL II

La asistencia de los alumnos a estos exámenes es obligatoria.

La Paz, mayo 9 de 1980

Dr. Abelardo Villalpando R.
DECANO

Lic. Fernando Cajías de la Vega
SECRETARIO GENERAL UMSA

MAC/nev.
(Sello).- Universidad Mayor de San Andrés -- DIRECCION RELACIONES PUBLICAS Y PRENSA -- La Paz -- Bolivia.

COMUNICADO
UNIVERSIDAD MAYOR DE SAN ANDRES
R.R.P.P. N°. 264/80
DIRECCION DE EXTENSION UNIVERSITARIA
TELEVISION UNIVERSITARIA "SAN ANDRES"

LA DIRECCION Y EL PERSONAL DE TELEVISION UNIVERSITARIA "SAN ANDRES" HACEN PUBLICA SU ENERGICA PROTESTA POR EL ALLANAMIENTO QUE SUFRIO EL DOMICILIO PARTICULAR DEL SEÑOR GERENTE EJECUTIVO DEL CANAL DE TELEVISION UNIVERSITARIA SAN SIMON DE LA UNIVERSIDAD DE COCHABAMBA, EL DIA JUEVES 8 DE MAYO POR PERSONEROS ARMADOS DEL MINISTERIO DEL INTERIOR.

NOS SOLIDARIZAMOS CON LA DIRECCION Y PERSONAL DE TELEVISION UNIVERSITARIA SAN SIMON Y EXIGIMOS LA PRONTA ACLARACION DE ESTOS SUCESOS ADEMAS DE PEDIR AL GOBIERNO DE LA NACION SE GARANTICE LA LABOR Y LA SEGURIDAD DE LOS TRABAJADORES DE TELEVISION UNIVERSITARIA DEL PAIS.

Lic. Fernando Cajías de la Vega
Secretario General de U.M.S.A.

Lic. Francisco Aramayo
Director de Ext. Univ.

Sr. Klaus Pedro Schutt
Director de Televisión Universitaria "San Andrés"

La Paz, Mayo 9 de 1980

(Sello).- Universidad Mayor de San Andrés, Dirección Relaciones Públicas y Prensa, La Paz, Bolivia.

FALLECIMIENTOS

En la paz del Señor y confortada con los auxilios de la Santa Religión Católica, ha dejado de existir la que en vida fue abnegada madre y cariñosa abuelita:

Sra. Dña. BERTHA BALDERRAMA AGUIRRE
Q.E.P.D.

Heriberto, María Paz y Oscar Hermosa Balderrama, hijos; Graciela Velasco de Hermosa y Gonzalo Mejía, hijos políticos; Victor Balderrama, tío; Luis Arañez, José, Jorge y Victor Hugo Balderrama, hermanos; Ronald, Jaqueline, Virginia, Erika, Corina, Ximena, Ruben, Heriberto, Oscar Antonio, Patricia y Juan Pablo , nietos; y demás familia ruegan a sus amistades en forma especial a los residentes de Achacachi (Prov. Omasuyos), Comando Gral. del Ejército, Depto. V (Finanzas) , Corporación Americana JGV, Cines Bolivar y Avenida y Magisterio Rural de La Paz, se dignen asistir a la misa de cuerpo presente a Hs. 15 p.m. y a la traslación de los restos mortales de la extinta al Cementerio General el día de hoy sábado a Hs. 16 p.m.
El cortejo fúnebre partirá de la calle Santa Cruz Nº 544 casi esq. Isacc Tamayo.
Será favor que agradecerá la familia doliente.
SERVICIOS DE FUNERAVIA VALDIVIA OF. FIGUEROA Nº 800 2dº piso Tels. 353630 - 325254 - 372015.

En la paz del Señor y confortado con los auxilios de la Santa Religión Católica ha dejado de existir el que en vida fue:

Señor Prof. LUIS MEDINA MUÑOZ
Benemérito de la Patria
Q.E.P.D.

Victoria , Blanca, Antonia, Ivon, José Luis, Edwin y William, hijos; Abel Rodriguez , Hector Rojas y Alberto Coronado, hijos políticos; Amalia, René, Hector (ausentes), Barbarita Medina, hermanos; Margarita Postigo de Medina, Luisa Delgadillo de Medina, hermanos políticos (ausentes) los primos, sobrinos, nietos y demás familia ruegan a sus amistades y personas piadosas en forma especial a los residentes chaqueños, Col. Lindenman, Escuelas de Cristo, Beneméritos de la Guerra del Chaco, Fed. de Maestros rurales y demás instituciones a las que perteneció se dignen asistir a la traslación de los restos mortales del extinto al Cementerio General el día de hoy sábado 10 del presente a horas 16:00 p.m.
El cortejo fúnebre partirá de la calle Sagárnaga (Federación de Ex-Combatientes de la Guerra del Chaco).
Será favor que comprometerá la eterna gratitud de la familia doliente.
SERVICIOS DE POMPA FUNEBRES ALIAGA CALLE FIGUEROA 773
Tel. 325676 - 364800.

El Presidente y Directores del Automovil Club Boliviano, lamentan comunicar el sensible fallecimiento del que en vida fue Presidente Vitalicio del Automóvil Club Boliviano Filial Sucre y valioso colaborador de nuestra entidad y del deporte automovilístico

Don JOSE KOMAREK
Q.E.P.D.

Y se adhieren al hondo pesar de la familia doliente.

La Paz 10 de mayo de 1980

MISAS

La familia de la señora:

LOLA RIVERO de SANJINES
Q.E.P.D.

al cumplirse un año de su fallecimiento, ruega a sus amigos encomendarla en sus oraciones.

La Paz 10 de mayo de 1980

AGRADECIMIENTO E INVITACION

Nolly, Yolanda, , Oscar y Carmen hijos; Maria Paz de Fernandez, Chepa de Soriano, Arminda vda. de Pereira, hermanos; Ricardo Fernández y Roberto Soriano, hermanos políticos; Ruben Soliz y Maria Elena Rivera y Esther Arce, hijos políticos; los nietos, sobrinos, primos y demás familia del que en vida fue:

Sr. JACOB MORATO FLORES
(Q.E.P.D.)

Expresan su profundo agradecimiento a sus amistades, en forma especial a los residentes totoreños, por sus condolencias y ofrendas florales que hicieron llegar en momentos de tanto dolor.
Asimismo, invitan a la misa de requiem que mandarán a oficiar recordando los ocho días de su fallecimiento, el día de mañana domingo 11 de mayo a Hrs. 11:00 a.m. en la capilla privada del colegio San Calixto.
Su asistencia comprometerá la gratitud de la familia doliente.

INVITACION RELIGIOSA

La familia del que en vida fue ser inolvidable y querido señor:

Don CARLOS ANGLES PEÑALOZA
Maestro jubilado y Benemérito de la Patria
Q.D.D.G.

Ruega a sus amigos y personas piadosas se dignen elevar una oración por el eterno descanso de su alma, en la santa misa que recordando los dos años de su llorado fallecimiento se celebrará el día de mañana domingo 11 del presente mes a horas 10.30 , en el templo de María Auxiliadora (El Prado).
Favor que agradecerá la familia doliente.

La Paz, mayo de 1980.

RESIDENTES TARIJEÑOS.- En días pasados fue posesionado el nuevo directorio del Centro de Residentes Tarijeños que encabeza el Ing. Daniel Centeno Sánchez. Integran el mismo: Carmen Rosa Castellanos de Paz, Aníbal Baldiviezo, Nena Ruiz de Carrasco, Manuel Montesinos, Eduardo Durán, Rubén Darío Flores, Blanca Avila Velasco, Hernán Sosa, Carlos Bejarano, Cimar Orellana, Luis Castellanos y Eva de Saracho.

La Niñita Cecilia Judith Calvimontes López cumplió su primer aniversario el pasado 8 de mayo.Con este motivo sus papás José Luis Calvimontes y Judith López de Calvimontes ofrecen un Te piñata el día de Hoy en su domicilio.

Sociales

ASOCIACION DE INSTRUMENTADORAS

La Asociación Boliviana de Instrumentadoras Quirúrgicas invita a sus componentes a las charlas que ofrecerán hoy los doctores Javier Bilbao y Enrique Palmero sobre Cirugia Torácica de Urgencia, en la residencia de la señorita Martha Guillén.

NACIMIENTOS

El hogar del Dr. José Pinelo Prieto y su esposa, Doña Rosario Soliz de Pinelo, ha recibido el nacimiento de un varón. La madre y el recién nacido se encuentran en muy buen estado.

Elevad una oración, por los que en vida fueron ejemplares padres

LUIS MAJLUF DANDUCH y EMMA OROSCO de MAJLUF
Q.E.P.D.

Los hijos, hijos políticos, hermanos, nietos, bisnietos y demás familiares ruegan a sus parientes, amigos, personas piadosas, residentes tarijeños, colonia árabe, se dignen asistir a la misa que se oficiará en sufragio de los extintos, recordando los dos años de su trágico fallecimiento, en el templo de la Merced el día de hoy sábado 10 de mayo a horas 18,p.m.
Será favor que comprometerá la gratitud de la familia doliente.

La Paz, 10 de mayo de 1980

FALLECIMIENTOS

En la Paz del Señor y Confortada con los Auxilios de la Santa Religión Católica ha dejado de existir la que en vida fue:

Dña. MERCEDES CONCHA vda. de SUAREZ
Q.E.P.D.

Carolina, Luis, Elisa y Felix, hijos; Luisa de Suarez, Eddy Velasco, Mery de Suarez, hijos políticos; José, Santiaguito, Ricardo, Luis, Elisa, Jorge, Raul, nietos; Nélida vda. de Rodriguez y Alcira vda. de Suarez, hermanas políticas; los tios, primos, sobrinos y demás familia ruegan a sus amistades en forma especial a los residentes potosinos, Policlínico 9 de Abril se dignen asistir a la misa de cuerpo presente a Hs. 10 a.m.. y a la traslación de los restos mortales de la extinta al Cementerio General el día de hoy sábado a Hs. 11 a.m.
El cortejo fúnebre partirá de la calle Hector Ormachea Nº 5506.. (Obrajes).
Será favor que comprometerá la eterna gratitud de la familia doliente.
SERVICIOS DE FUNERARIA VALDIVIA. OF . GIGUEROA Nº 800 2dº piso TELS. 353630 - 325254 - 372015.

En la paz del Señor ha dejado de existir el que en vida fue ejemplar esposo y abnegado padre:

Sr. RAMON RENJEL CARREON
Q.E.P.D.

Gloria Castro v. de Renjel, esposa; Gonzalo, Ramiro Beatriz y Tatiana, hijos; Hortencia Elio de Noriega,madre; Fernando, Hugo, Martha Mery, Javier y Enrique Renjel, hermanos; Vicente Bitume, Eliana Hanssen, Carmela Vasquez, Hugo Velasco, Marcia, Ines López, hermanos políticos; los primos, sobrinos y demás familiares ruegan a sus amistades en forma especial a la Honorable Alcaldía Municipal, residentes de Puerto Acosta se dignen asistir a la misa de cuerpo presente a Hrs. 10 a.m. y a la traslación de los restos mortales del extinto al Cementerio General el día de hoy sábado a Hrs. 11 a.m
El cortejo fúnebre partirá de la calle Puerto Príncipe Nº 1329 casi esq. Av. Busch (Miraflores).
Será favor que agradecerá la familia doliente.
SERVICIOS DE FUNERARIA VALDIVIA. Of. Figueroa Nº 800 2dº piso. TELS. 353630 - 235254 - 372015.

MISA

El personal de la OFICINA DE CONTROL SANITARIO, ALIMENTOS, BEBIDAS Y ESTABLECIMIENTOS PUBLICOS DE LA UNIDAD SANITARIA LA PAZ, se asocia al dolor que embarga a la familia del que en vida fue:

Don ARMANDO SIVAUTT BUSTILLO
Q.E.P.D.

padre de nuestro compañero de labores Sr. Javier Sivautt Flores, e invita a todo el personal del Ministerio de Previsión Social y Salud Pública, Unidad Sanitaria La Paz, H. Alcaldía Municipal de la que era funcionario , propietarios de establecimientos públicos y asociaciones afines, a acompañar a elevar una oración por el eterno descanso de su alma, en la Santa Misa que recordando los 8 días de su llorado fallecimiento , se oficiará el día de hoy sábado 10 de los corrientes a horas 16:45 en la Iglesia de Santo Domingo.
Su asistencia a este acto de piedad cristiana, será eternamente agradecida.

La Paz, mayo de 1980

Fue repuesto...

(Viene de la página 1)

que, dentro y fuera del ámbito de la democracia, el problema político nacional, como expresión de las contradicciones fundamentales entre las fuerzas antipatria y fuerzas nacionales populares sólo tienen dos soluciones que se contraponen: la primera la antipatriótica y la otra la patriótica y mayoritaria en calidad de vanguardia de pueblo que nace y termina dentro del país, con un aliado permanente que son las FF.AA.".

Se dice también que el campesino, después de los últimos cambios políticos y económicos " se encuentra postergado, despojado de su representación y de sus instrumentos sindicales y políticos, tiene la necesidad de ser protagonista de la movilidad social y comprende que sólo será posible en alianza con la fuerza más representativa nacional como son las FF.AA."

En lo político y sindical, este pacto -- dice el documento-- luchará orgánicamente por la reestructuración sindical del campesinado, por su indisoluble unidad en torno a sus ideales de justicia y rechazando las consignas extranacionales.

En lo económico, propugnar la profundización de la reforma agraria, pasando de la fase jurídica a la política a la productiva, superando toda desnaturalización en la distribución de la tierra. Por la creación del banco rural, por el desarrollo estructural de arranque de la periferia al centro. En lo social y cultural, luchar por la elaboración de un Plan Integral Social que cumple los aspectos de salud, vivienda y educación.

En El Salvador...

(Viene de la página 1)

Los grupos derechistas también hostigan a la junta por que afirman que sus amplias reformas "abren las puertas de El Salvador al comunismo". En los últimos meses , la junta dispuso la nacionalización de los bancos privados salvadoreños para dar mayor acceso al crédito a los necesitados-- estableció un monopolio gubernamental sobre el comercio exterior-- desmembró grandes propiedades y distribuyó las tierras entre los campesinos pobres y proscribió la medianería rural.

Fuentes que pidieron mantener el anonimato dijeron que se hallaban entre los detenidos el Mayor retirado Roberto D. Buisson, jefe de inteligencia durante la presidencia de Romero -- y el Mayor del Ejército Roberto Staven, alto oficial de la Policía Nacional. Agregaron que ocho de ellos eran militares en servicio activo, de jerarquía de teniente a Mayor, y cuatro de la Fuerza Aérea.

La guarnición del Ejército de San Carlos, en el extremo sudoccidental de la capital salvadoreña, y numerosas instalaciones militares, fueron puestas en estado de alerta, y rodeadas de tropas antes de conocerse las detenciones el miércoles pero no hubo lucha.

La educación...

(Viene de la página 3)

que se deduce la existencia de una economía equilibrada entre los requerimientos de consumo y volumen de producción.

Georges Rouma, refiriéndose a las principales características del gobierno de los Incas, escribe: "No se puede negar que un administrador que llega a suprimir radicalmente la miseria y el hambre, que reduce los crímenes y los delitos a un mínimum que ninguna nación civilizada moderna ha alcanzado jamás, que ignora la existencia del parasitismo social de los ociosos, de los malos ricos, de los especuladores, etc. constituye un fenómeno único en la historia del mundo y merece nuestra mas completa admiración".

Almuerzo -show

En la Embajada de México se llevará a cabo mañana, un almuerzo-show con motivo de recaudar fondos destinados a la Clínica de Fármaco-Dependientes y alcohólicos. Lo patrocina las Damas Voluntarias Pro Juventud Boliviana, ofreciendo en esta ocasión un desfile de trajes regionales a cargo de la Academia Debbie-Daisy Wende. Participarán especialmente invitados los cantantes Edgar y Jenny. Reservaciones a los teléfonos 783032-328274.

Carter en el funeral de los muertos en "Operación rescate"

WASHINGTON 9 (EFE).- El Presidente Jimmy Carter presidió el funeral celebrado hoy viernes por los ocho "ne teamericanos que murieron durane la fallida "operación re cate" en Irán, y les calificó como "héroes" cuando pronunc personalmente la homilia de esa ceremonia.

El acto tuvo lugar al aire libre, en el cementerio nacion de Arlington - en las afueras de Washington - mientras s brevolaba sobre el un escuadrón de las Fuerzas Aéreas de l Estados Unidos.

Los ocho militares que perecieron en el desierto de Ir "no murieron en vano", declaró su presidente, sino " pa preservar la paz y para mantener el poderio militar de l Estados Unidos".

Terminada la ceremonia, Carter ofreció su pésame a l familiares de los ocho muertos en la operación que inter liberar a los rehenes norteamericanos en Irán y, llevado por emoción del momento, el presidente tuvo que hacer una pau para enjugarse las lágrimas en un pañuelo

Los restos mortales de esas víctimas se encuentran aún una base militar de Delaware - a donde llegaron, procedent de Iran, esta semana - mientras los médicos forenses tratan establecer con todas las pruebas las identidades de los c dáveres.

En Chile
Notable aumento de vocaciones religiosas

SANTIAGO (SIAL).- - Repartidos entre cinco seminarios alcanzan a 348 los aspirantes al clero secular, indicaron en la Conferencia Religiosa de Chile.

Explicaron que las congregaciones han recibido este año. 50 nuevos aspirantes, superando el número actual de seminaristas, que según informes suman 200.

Agregaron que para ponderar las cifras anteriores, tomarse en cuenta que números de sacerd diocesanos es de 800 y de 2 de diáconos permanentes.

Por otra parte, señal que más de cien novicia preparan para ser monjas.

Tal número se "CONFERRE", es uno de más altos en la historia del constituyéndose como episodio dentro el resurgim religioso del país.

Para desarrollo del norte de Santa Cruz
Tres organismos internacionales apoyan proyectos agropecuario

Una misión conjunta, integrada por representantes de la Organización de las Naciones Unidas para la Agricultura y la Alimentación (FAO) y del Banco Mundial, se encuentra en el país con objeto de preparar su contribución financiera y técnica en la ejecución de una serie de proyectos de desarrollo agrícola en el norte del departamento de Santa Cruz.

La misión también está interesada en aportar su colaboración en la ejecución de proyectos agrícolas en la zona

Afectados por explosiones piden indemnización

Los propietarios de viviendas que fueron dañadas por las explosiones de gases producidas el 6 del corriente, a lo largo del entubamiento del Río Apumaya, han hecho una presentación formal al Alcalde de La Paz, en la que exigen una indemnización por daños.

"Nuestros muebles e inmuebles - dice la presentación - han sido afectados notablemente, causando daños considerables en el patrimonio particular, ocasionando rajaduras de bloques de construcción , voladura de puertas y ventanas y muebles en general".

Piden que el Alcalde disponga una investigación de los daños y se proceda a indemnizar a los damnificados "pues todos los daños que sufrimos son causados por la negligencia de las autoridades comunales que no han sabido preveer tales catástrofes ni han podido obligar a las fábricas circundantes a que se trasladen a El Alto de La Paz".

La presentación está firmada por 23 personas, encabezadas por Arturo Villalta Ugalde, y entre las que se cuenta también un representante del Policlínico Manco Kapac.

Partidos que...

(Viene de la página 1)

toral en que se registró para las anteriores elecciones y revisar las listas de ciudadanos inscritos que serán exhibidas en lugar visible de la notaría. Una lista igual, el día de elecciones, estará colocada en los recintos electorales. Esa lista contendrá el nombre del ciudadano, el recinto electoral y la mesa de sufragio que le corresponden.

Reunión del Papa con el...

(Viene de la página 1)

para derrochar energías cristianas alimentando viej validades".

"Hoy en Accra, el Papa y el Arbosbpo de Cante crearon entre si una confianza mutua y una amistad per que les permite proyectar la realización de una reunion completa en el futuro", agregó.

"Esperan seguir trabajando en forma conjunta para l a la unidad", dijo la declaración final.

No dijeron mas detalles sobre la próxima entrevista. el Arzobispo Runcie dijo una vez que soñó que el Papa Pablo II iba a la catedral de Canterbury en Londres.

El Papa en Kunasi bregó, ante una asamblea de ob ghaneses, por la consolidación de las tradiciones cristiana están vivas y dinamicas en Africa, pero tomo una actitu precaución en cuanto a la africanización del mundo cat Dijo que los "servicios deben preservar sin modificacion contenido de la fé católica".

Los obispos de Costa de Marfil, que esperan el saba visita del Papa que ahi terminará su gira por seis nac africanas, elogiaron hoy la amnistía anunciada ayer p presidente de ese país, Felix Houphouet-Boigny.

En un gesto de complacencia al Papa antes de su inma visita, el Presidente redujo a la mitad las condenas de todo presos adultos y puso en libertad a todos los menores.

El Papa llegará a Bidjan , procedente de Alto Volta, 15.00 GMT y celebrara una misa al aire libre en el est Houphouet Boigny de la capital de Costa de Marfil cinco h después de su arribo.

El domingo colocará la piedra fundamental de la n catedral de Abidjan y luego viajará a Yandussoukro, l donde nació el Presidente Houphouet-Boigny para reun con el presidente y oficiar una misa entre jovenes sacerdotes Costa de Marfil.

El Papa partirá de Abidjan el lunes a las 11.45 GMT regreso a Roma

¿Qué comemos hoy?

Chancho al horno

INGREDIENTES:

1 pierna de chancho
3 ó 4 limones
sal al gusto

PREPARACION:

Lave bien el chanco y póngale sal y el jugo de los limones.

Ponga en una fuente de horno y lleve al horno bien tapado hasta que esté dorado.

Finalmente, ponga poco a poco, cucharones de agua hasta que esté a punto.

Delfina Moreno de Parejas.

La píldora aumenta la mortalidad

Tras veinte años de experiencia, los estudios epidemiológicos realizados en los países anglosajones, han establecido los riesgos cardiovasculares inherentes a los anticonceptivos químicos, que se manifiestan en accidentes por flebitis, infarto de miocardio, trombosis, hipertensión y modificación de la química del organismo.

La tasa de mortalidad por afecciones del sistema cardiovascular ha sido cinco veces mayor en las mujeres que tomaban la píldora que en las que no la habían utilizado nunca, y esta tasa se multiplicaba por diez si la utilizaron durante cinco o más años.

El informe médico causado ha causado tal impacto en Inglaterra que más de medio millón de mujeres han abandonado el uso de la píldora.

National
ARTEFACTOS PARA EL HOGAR DE FAMA MUNDIAL

Un incómodo problema: la alergia

Cuando se habla de naturaleza, es lógico levantar los ojos al cielo y cantar sus alabanzas... Actitud que se justifica por los múltiples beneficios que nos otorga; sin embargo no hay que olvidar que a veces la naturaleza no se muestra tan buena como parece. Cuántas veces al tenderse uno en un prado en pleno verano, nos dá un fuerte escalofrío: ese escalofrío no es más que una reflección estival relacionada con una gran alteración anual de las especies vegetales y con su perpetuación: LA POLINOSIS.

COMO PASTORES VIRGILIANOS

Amantes del campo, nos tendemos como los pastores de Virgilio, a la sombra de árboles majestuosos. Las hierbas son ya altas, y la extremidad de sus tallos comienzan a transformarse en espigas. Respiramos ávidamente el perfume de las flores silvestres. Pero desgraciadamente nuestra nariz se hincha, los ojos lagrimean.

El polen que fecunda a la flor hembra y que justifica la existencia de las abejas, no es saludable para los humanos, menos para las vías respiratorias. De Primavera a Otoño, se encuentra el pólen por todas partes. Gracias a su ínfimo tamaño es fácilmente vehiculizado por el viento y se introduce en los más minúsculos intersticios.

Ocurre, incluso, que llegue hasta los pueblos o ciudades, en las que provoca sus estragos, con particular furor.

Ya sea porque las raras plantas que vegetan entre los adoquines realizan un esfuerzo suplementario para participar del gozo general de la tierra, ya sea porque los pobres ciudadanos, saturados de aire contaminado, hayan desarrollado una exagerada sensibilidad de las mucosas.

Se puede establecer para cada país, un calendario de polinizaciones, poco variable según la humedad o sequía de la estación y las diferencias de temperatura.

LAS GRAMINEAS ATACAN

Cuando los árboles se recogen para preparar sus frutos, les llega el turno a las gramíneas. También ellas florecen sin grandes alardes. Sin embargo, su polen es muy agresivo. Es responsable de lo que llamamos "Fiebre del Heno".

Otras plantas herbáceas y amenófilas diseminan su polen hasta abril. De modo que si sufrimos una alergia temporal, un médico con experiencia sabrá decirnos cuál es la especie que la ha determinado.

La fiebre del heno es, por consiguiente, una reacción de alergia, o como se decía en otros tiempos, de anafilaxis.

Es el estado de un ser vivo, que sensibilizado por la introducción de una sustancia en su organismo, es susceptible de reaccionar violentamente a la introducción ulterior de una nueva dosis, incluso mínima, de dicha sustancia.

Es, en una palabra, una molesta respuesta inmunológica al antigente contenido en el polen. Los síntomas son los siguientes:

- picazón nasal
- estornudos
- gusto y olfato atacados...
- conjuntivitis constante
- reacciones cutáneas (eczema, urticaria, edema de Quinke, irritación del lóbulo de la oreja).
- asma, en zonas de fuerte concentración polínica.

Todas estas molestias son atribuidas a una reacción proteolítica que desemboca en una liberación de histamina.

Desde un punto de vista general, señalemos un intenso cansancio y una fiebre de alrededor de 38°. Los niños pueden ser atacados desde la edad de seis años, añadiéndose en ellos, hemorragias nasales.

La polinosis se declara fácilmente los días de mucho sol o viento, atenuándose los días lluviosos.

El marido bebedor

El alcoholismo es muy nocivo para el cuerpo y el alma, ya que convierte al hombre en un ser disminuido tanto en el aspecto físico como en el mental. Los efectos del alcoholismo sobre las descendencia son también muy graves, pues el alcohólico se expone a engendrar hijos degenerados, débiles, tarados. Estas consecuencias pueden resultar más graves todavía si la procreación se efectúa en estado de embriaguez, aun en el caso de que ésta sea leve y transitoria.

Conviene señalar el error de los que se imaginan que el alcohol no es dañino si se "aguanta" tal resistencia. Tal resistencia, variable según los individuos, es más aparente que real, pues aun cuando una persona "aguante", no por ello dejan de estar las células del organismo impregnadas de alcohol, y tarde o temprano, el individuo acaba por caer en el alcoholismo.

El bebedor desorganiza la vida familiar, dominado por el vicio, pierde la noción del tiempo y la existencia de un horario, y suele retirarse a su casa cuando su mujer y sus hijos estan cansados de esperar.

Lo corriente es que en el hogar de un bebedor no exista autoridad, ni orden ni paz.

El alcohol altera profundamente el sistema nervioso del bebedor, haciendo imprevisibles sus reacciones aun en caso de estar sereno. De aquí que todo lo dicho al hablar del "marido desequilibrado" y de la perniciosa influencia de sus reacciones sobre la salud mental de sus hijos, tenga su aplicación en el caso del bebedor con mucho más motivo.

Además de desorganizar la vida familiar, el bebedor se hace repulsivo a los ojos de su esposa: su aliento huele mal, su rostro aparece cada vez más congestionado, su forma de hablar se hace cada día más incoherente y soez. La esposa que tiene la desgracia de poseer un marido entregado a la bebida, no puede dejar de pensar con horror en la intimidad conyugal porque sabe que en ella él se comporta como un bruto.

Resumiendo, los extremos a los que puede llegar una persona dominada por la bebida son: como hombre, acaba siendo un ser disminuido, como padre, corre el riesgo de engendrar hijos con taras físicas y mentales, como cabeza de familia, anula la paz del hogar y crea complejos en el ánimo de sus hijos; y, finalmente, como marido, se va convirtiendo en un ser cada vez más repulsivo.

El único remedio que se puede ofrecer a esos casos tan desgraciados es que el interesado, tomándose muy en serio su problema, tome la firma resolución de enfrenarse con su vicio y no pare hasta haberlo desarraigado. No flaquear en su decisión pensando que es una tarea difícil. Es difícil, pero no imposible. Hasta el momento, nadie ha sido capaz de demostrar que un hábito, por arraigado que éste, sea imposible de destruir. Además un buen tratamiento médico, puede facilitar la desintoxicación.

Sin embargo, no hay que perder de vista que el tratamiento médico no es más que una parte, muy importante, desde luego, pero que la parte más importante para recobrar la normalidad, depende fundamentalmente de su voluntad, de su resolución enérgica y decidida de no volver a beber más.

Mundo insólito

Por JUAN F. PETIT (EFE).

TRES AÑOS CON PINZAS DE CIRUJANO EN EL CUERPO.

Comentábamos recientemente el caso de una señora mexicana que retuvo en su vientre las pinzas de un cirujano olvidadizo. "Pecata minuta". De Nueva Delhi nos llegan noticias similares, corregidas y aumentadas. Tras ser operado, un hombre de 24 años continuó quejándose de dolores abdominales, hasta que después de más de tres años, el cuatro de marzo, pasado y próximo, consiguió que le readmitieran en el hospital de la ciudad de Patna, en el Nordeste de la India. Los Rayos X descubrieron que en el interior de su cuerpo tenía alojadas las pinzas del cirujano que le practicó la operación y que, también dejó olvidadas. Lo más, que curioso e inaudito es, que readmitido en el hospital, el verdaderamente paciente murió antes de ser intervenido por segunda vez. ¿Castigo para él o los médicos culpables?. Se supone. Lo cierto y bien seguro es que, en esta ocasión, ha fallado el refrán que dice: No hay mal que cien años dure.

PAELLA PARA MIL PERSONAS.-

Con retraso leo que, precisamente en Valencia, durante las fiestas falleras, se celebró un concurso de tan exquisito y universal condimento cual es la paella. El acontecimiento tuvo por escenario la plaza de San Bernardo. Para mil personas, tuvo como recipiente uno fabricado con tal fin, y las siguientes características: 3.50 de diámetro y 14 centímetros de profundidad, con capacidad para 800 litros. La pala para remover el arroz en el acto de cocimiento, 2'75 metros de larga y estos los ingredientes: 40 litros de aceite, 8 kilos de sal; 50 de alcachofas, 25 de habas tiernas; 15 de "garrofons", que no otra cosa son que judías de gran tamaño; 20 mas de judías tiernas, blancas, y 25 de judías verdes; 20 de tomates, 20 de pimientos verdes; 2 de ajos secos; 120 pollos; 30 de magro de cerdo, 200 docenas de caracoles, 100 kilos de arroz y 500 litros de agua y especias. En cocina casera redúzcase, según sean las familias. Saboréese. Rociese con buen vino. Y, repleto el estómago, da lo mismo una buena siesta, que un largo paseo sosegado. Si valenciana es la paella, también lo es universal. Se paladea y saborea en los cinco continentes, con idéntica delectación.

Sonría

- En la escuela. Es el primer día de clase.

- "Y tú, cómo te llamas?

- "Bartolo"

-" No puede ser, Será Bartolomé"

-"Y tú cómo te llamas?"

-" Toribiome"

- En una verdulería:

- "Por favor, me dá el último disco de Abas.

- "Pero señor, ésto es una verdulería".

- "Entonces póngale hache y deme medio kilo".

¿Sabía Ud?

HAY GENTE PARA TODO

Lo normal es que los campeonatos de bebedores de cerveza se celebren en Alemania y consistan en verdaderas pruebas de resistencia donde participan señores de cara sonrosada.

Lo anormal es, como en este caso, que el concurso sea de velocidad, se celebre en Estocolmo y tenga como variante el que los participantes han de beber cabeza abajo. Pues bien, el campeón tan singular de tan singular concurso, ha sido Bill Eriksson, que además ha batido el anterior récord, al beber un litro de cerveza en diecisés segundos. Increible, no?

TRILLIZOS PARA UNA SUPERFAMILIA

El matrimonio portugués formado por José Fortunato y Clotilde De Correla vivian felices a las afueras de Lisboa con sus trece hijos. Pero he aquí que el pasado mes de abril, la familia se vio nuevamente incrementada -aún no salen de su asombro- con trillizos: dos niñas, Luky y Edith, y un chico, Francisco.

Don Fortunato no recibe un sueldo muy alto, pero como él dice "Ya lo solucionaremos con la ayuda de Dios"

REQUERIMIENTO DE PERSONAL

La Empresa Nacional de Electricidad S.A. (ENDE), requiere los servicios de un ingeniero mecánico con por lo menos dos años de experiencia para trabajar en la planta termoeléctrica de Sucre.

Los interesados deberán enviar a casilla 565-Cochabamba hasta el día 16 de mayo su currículum vitae e indicar pretensiones de sueldo. Posteriormente los preseleccionados seran invitados a presentarse en las oficinas de calle Colombia esquina Falsuri en la ciudad de Cochabamba.

INSTITUTO DE DESARROLLO RURAL DEL ALTIPLANO

(PROYECTO "INGAVI")

CONVOCATORIA PROVISION DE SEGUROS

Se invita a todas las compañías aseguradores legalmente establecidás en el país, a presentar sus propuestas para la provisión de Seguros Colectivos contra todo riesgo para Vehículos y Personal Administrativo y Técnico.

Las propuestas deberán presentarse en sobre lacrado, en nuestras oficinas de la Av. Mariscal Santa Cruz, Edf. Esperanza, 6to. Piso, hasta el día Viernes 16 de mayo de 1980, a horas 18.00.

La Paz, 8 de mayo de 1980.

CAJA DE SEGURO SOCIAL DE CHOFERES

CITACION

La Caja de Seguro Social de Choferes, cita a los Señores Doctores postulantes para el cargo de Médico Traumatólogo en la Regional de La Paz, hacerse presentes el día Martes 13 del presente mes a horas 15 p.m. en la Jefatura Médica Nacional, situada en la Av. Arce Nº 2316 2do. piso, a rendir examen de competencia.

1.- Dr. Gerónimo Nuñez Heredia.
2.- Dr. Mario Terán D.
3.- Dr. Jorge Beltrán C.
4.- Dr. Armando Choque Inclan C.
5.- Dr. Rafael Moscoso M.
6.- Dr. Luis Alberto Torrico R.
7.- Dr. Buddy Lazo de la Vega.

CAJA DE SEGURO SOCIAL DE CHOFERES
JEFATURA MEDICA NACIONAL

La Paz, 2 de mayo de 1980

EN SANTA CRUZ

Vendo dos prensas para mosaicos tipo tanburini c. facilidades D.E. lami casilla 397 teléfono 27824

Calacoto Alto (Chasquipampa)

Vendo lotes de 500; 600 y 1.000 mts2. c/u. con derecho a Agua potable, luz, Micros a la puerta Planos aprobados.

Ref. Sr. Dalmiro Otazú Tel. 792430.

SOLICITADA

La Paz, 2 de Mayo de 1980

Al señor:
PRESIDENTE Y MIEMBROS DE LA COMISON DE JUSTICIA DEL HONORABLE CONGRESO NACIONAL
Presente.

Ref: Denuncia arbitrariedades, abuso y exceso de autoridad, denegación e interferencia a la justicia ordinaria por parte del Prefecto del Departamento de Cochabamba Eduardo Perez Beltran.

HH. Señores:

Desde hace algun tiempo, soy victima de una serie de atropellos, arbitrariaedades y atentados contra mi legitimo derecho de propiedad y mi propia persona, por parte de elementos acostumbrados a esta clase de actitudes injustas, cuya conducta desgraciadamente es apoyada inauditamente por el Sr. Prefecto de Cochabamba Eduardo Perez Beltran, conforme paso a demostrar.

A raiz de continuos y sistemáticos atropellos y abusos por parte de algunos llamados dirigentes agrarios dirigidos por Maximo Llanos ha recurrido en demanda de "AMPARO ADMINISTRATIVO" ante la Prefectura de Cochabamba, sin resultado positivo alguno, habiendome visto obligado a instaurar la acción judicial correspondiente ante los tribunales ordinarios ventilandose actualmente el correspondiente juicio criminal por despojo violento.

El Sr. Prefecto aludido, no obstante su condición de abogado y, en conocimiento de la legitimidad de mi derecho de propiedad sobre la parcela de terreno de Villa Busch (Chapare) lejos de otorgarme el amparo solicitado, ordenando la abstención de los injustos despojadores, en forma increible, transgredriendo normas legales expresas, contubernandose con los agresores y, premiando la conducta dolosa y antijuridica de estos, me intimido a desistir de la acción penal que sigo, asi como a abandonar mi propiedad, disponiendo inclusive mi indebida "detención y arresto" por mas de 24 horas, incurriendo en las sanciones establecidas por los Arts. 153 y sgts. del Codigo Penal y Art. 34 de la Carta Fundamental, aparte de "interferir la accion de la justicia ordinaria", atentando por otra parte contra la garantia consagrada por el Art. 22 de la Constitución Politica del Estado, e inc. 2do. del Art. 16 de la "DECLARACION UNIVERSAL DE LOS DERECHOS HUMANOS" que dispone: "Que nadie podra ser privado arbitrariamente de su propiedad".

Al presente HH. señores, se tramita ante la Direccion General del Trabajo Agrario y Justicia Campesina, un ilegal y fraguado proceso de intervención de mi propiedad, con el falso fundamento de "abandono injustificado", falsedad que ha sido debidamente comprobada por el Sr. Director de Justicia Campesina, durante la ultima inspección de constalacion cumplida a peticion mia y, corroborada por prueba testifical que, aparte de acreditar la falsedad del supuesto e inexistente abandono de mi propiedad, acredita la conducta antijuridica y dolosa de los falsos denunciantes, acostumbrados a esta clase de arbitrariedades, acostumbrados a asaltar propiedades ajenas, para luego negociar con ellas, al extremo de haber procedido al negociado ilicito del "area Escolar", con que fué dotada expresamente la comunidad por el Estado boliviano.

La presente denuncia me permito dirigirla a ese HH. Congreso Nacional, a fin de que, en cumplimiento a las atribuciones señaladas por el Cap. V Arts. 83 y sgts de la Constitución Politica del Estado, ejerceitando su alta función fiscalizadora, disponga el pronunciamiento correspondiente contra los autores de éstos atentados a la Constitución y, a las Leyes.

Con éste motivo, saludo a Uds. con mi mayor respeto.
Atte.
AGUSTIN DURAN RIOJA C. I. Nº 70670 Cbba.

SE NECESITA CASA EN OBRAJES

La Universidad Católica Boliviana necesita alquilar una casa o departamento para instalación de oficinas, preferentemente próxima a la calle Nº. 2.

Ofertas de lunes a viernes a los teléfonos 783286, 783289 en el horario de 8:30 a 12:00 y de 17:00 a 20:00.

SE VENDE EN COCHABAMBA

En la mejor zona residencial Lanza casi Ramón Rivero 4758 se vende una hermosa casa de dos pisos con amplio jardín y un departamento incluido, terreno total 900 metros. Ref. Sra. Terrazas casilla 2295 Teléfono 37046- 26393 Santa Cruz-BOLIVIA

ORGANISMO INTERNACIONAL

Requiere profesional para ocupar el puesto de Asistente Local de Programación en La Paz.

Los interesados deberán poseer un título universitario en Ciencias Sociales ó experiencias profesionales equivalente y buen conocimiento del inglés.

Las solicitudes con su correspondiente curriculum vitae, deberán ser enviadas a la Casilla 686 de La Paz, hasta el día 23 de mayo de 1980

ATENCION JOVENES DE LA PAZ

CURSO DE PSICOLOGIA Y PEDAGOGIA DEL ADOLESCENTE
FECHA Lunes 12 a viernes 23 de mayo de 1980
LUGAR Centro Arquidiocesano de Pastoral Juvenil y Vocacional Av. Armentia 312 teléfono 32 36 38
HORARIO Hrs. 19.00 a 21.00
TEMAS - Cambios físicos y su incidencia en la personalidad del joven
- Comportamiento sexual del adolescente - Influencia cultural sobre la actitud y conducta sexual
- Relación entre padres e hijos
- La aceptación social y su inserción en grupos
- Elección Vocacional
- Valores morales y normas de conducta del adolescente
- Crisis religiosa - Crisis de fe
- Alienación Social, Cultural, Política y Religiosa (imitación-despersonalización)
- Delincuencia juvenil
- Como educar al adolescente
INSCRIPCIONES Secretaría del Centro hasta el 12 de mayo a hrs 18.30
VALOR DE LA INSCRIPCION Bs. 35.00
Mons. Julio Terrazas S.
Presidente de la Comisión Episcopal de Laicos

MINISTERIO DEL INTERIOR DIRECCION NACIONAL DE CONTROL DE SUSTANCIAS PELIGROSAS

"LA LUCHA CONTRA EL ABUSO DE LAS DROGAS ES UNA TAREA DE TODOS"

COMUNICADO A LA OPINION PUBLICA

La Dirección Nacional de Control de Sustancias Peligrosas tiene a bien comunicar a la opinión pública lo siguiente:

Que el día de ayer a horas 22.30 como consecuencia de una denuncia llegada a esta Dirección, se efectuó un operativo en la ciudad de Cochabamba, en los inmuebles SITOS en la avenida Belzu Nº 230 y en la calle Terrazas, Nº 1127, dentro del marco de la Ley y dada la peculiaridad de este tipo de operativos se pidió la cobertura de los organismos de seguridad del Estado. Como resultado del antedicho operativo se pudo comprobar la falsedad de la denuncia.

Relaciones Publicas
La Paz, 8 de mayo 1980
Sello: MINISTERIO DEL INTERIOR DIRECCION NACIONAL DE CONTROL DE SUSTANCIAS PELIGROSAS LA PAZ BOLIVIA.

...OS - ECONOMICOS - ECONOMICO...

Instrumentos Musicales

EN VENTA ORGANO Yamaha Y-C Doble teclado de ocasión Tel. 371087 - 367087 (10-14/124589)

VENDO PIANO Hans Kundt 837 Miraflores (10-19/124580)

VENDO Guitarra eléctrica Ref: 351363 (3-10/124313)

Empleados

PRECISAMOS PROFESORES Contabilidad, Aritmética. INSTITUTO "EVA PERON" Yanacocha 682 (9-11)

NECESITO SIRVIENTA de vestido o pollera, Buen sueldo. Héroes del Acre 1558, zona San Pedro (9-11/124495)

REQUERIMOS Con urgencia cerrajeros y/o carpinteros y ayudantes. Av. Illimani 1658 Pasaje interior (SELTA)

NECESITO NIÑERA con experiencia. Llamar teléfono 792834 (29-10)

COSTURERA OFRECE sus servicios a domicilio teléfono 376135 (6-10/124336).

COCINERA COMPETENTE se necesita, presentarse con certificados. Av. Saavedra 1200. (7-11/124461)

Vehículos

VENDO BRASILIA Mod. 77 perfectas condiciones papeles en orden $b. 168.000.- Tel. 363789 (10-11/124587)

VENDO MOTOCICLETA JAWA 350 y batería para conjunto Alemana. Referencias Beltrán 2646 Alto La Paz Teléfono 389412 (10-11/124585)

VENDO FORD MUSTANG modelo 1968. Fono 350320 (10-20/R)

VENDO MOTO YAMAHA Enduro 125 Teléfono 350525 $b. 25.000.- (8-11/124488)

VENDO TAXI Playmont modelo 67 motor Standart.Ref. Tel. 331577 tardes (6-10/D.).

VENDO TAXI modelo 1968 DODGE al mejor postor, Ref. Calle Santa de Chivoy 1178 detrás Fca. de fósforos (9-13/124558)

Ofertas especiales

PAULINA PARA ZAPATERIA vende $b. 7.500 Pasaje General Gonzales 555 teléfono 366623 (9-12/124569)

OFERTAS MURALES, vistas panorámicas gigantescas para el día de la Madre Teléfono 782486 Galería Luz Confort Store (7-11/124462).

VENDO MAQUINA para la fabricación de Helados con batidora chupetera conservadora. Quintanilla Zuazo 581 Tel. 362514 (9-18/124562)

PARA TODO BOLIVIA Distribuimos artículos de plomo o sifones, cajas, etc. pedidos TESECO Ltda. Teléfono 326787 Casilla 6200 (7-8- Junio/124472)

ATENCION CINES repuestos para Simplex Devry accesorios lámparas excitadoras Ref. Luisiana Tel. 51251 Oruro (9-18/124553)

BALANZA FAIRBANKS VENDO 500 kg de capacidad, plataforma.Referencias Avenida Busch 1973 entre Díaz Romero y Villalobos (6-12/124457).

OFERTAS SILLAS importadas, precios bajos para el día de la Madre Ayacucho 246 Teléfono 782486 (7-11/124462)

EN VENTA FOTOMECANICA Horizontal modelo Clary USA amplia 20 x 100 reduce 200 x 100 Fono 810113 (10-24/124579)

LAMPARAS a nuestros clientes: atenderemos con nuestro surtido de lámparas con grandes descuentos, hasta el 20 de mayo por motivo de viaje. Pasaje Inca 203-A (esquina Goyzueta) teléfono 354933. (4-10/124325).

VENDO Regalada balanza americana para tienda por 1.200.- Tarija 301 (10-11/124571)

Teléfonos

ALQUILO Teléfonos Illampu Irpavi 790544 Melgarejo (10-11/124588)

Orquestas

ORQUESTA STAR 5 Teléfono 353220 (10-24/124577)

CARLOS ZURITA Organista Teléfono 810727. (17-17 Mayo/123620).

ORQUESTA ELECTRONICA "Bicolor", teléfono 352801. (1-20/123959)

LOS RAMBLER conjunto orquestal Teléfono 324080 - 312479 (7-30/124464)

"COSMOS" CONJUNTO ORQUESTAL FONO 364374 (22-24 Mayo/123862)

CARLOS ROJAS ORGANISTA TELEFONO 364206 (15-20 MAYO/123369)

AMPLIFICACION Disco Europa Música y luces, Tel. 310320 (6-20/124339) 1.

ORGANISTA Armando Rodriguez Teléfono 330948 (8-6/Junio/124484)

ORQUESTA JAZZ AZUL Av. Saavedra 1144 Tel. 326805 (6-15/124348).

ORQUESTA De Fico Mariaca, teléfono 364041. (20-20/123787)

ORQUESTA JUVENIL "Macondo" teléfono 786103 (30-31 Mayo /124161).

ORQUESTA JUVENIL "MACONDO" Teléfono 786103 (11-11/ Mayo/ 123250)

LOS "PEQUENINOS" Orquesta teléfono 350556 (27-20 MAYO/122573)

ORQUESTA LOS TROPICALES 80 Teléfonos 358195 - 367153 (9-23/124500).

MALVA Conjunto Orquestal Fono 366769 (25-16-Mayo/124071)

ORQUESTA ELECTRONICA PENTAGRAMA Teléfono 330948 (8-12/Junio /124485)

"LOS ONIX" Teléfono 3-65996 (12-15 MAYO/122377).

AMPLIFICACION MARVELLOUS MUSIC luces espectaculares y sonido de alta fidelidad teléfono 310190 (9-17/124490)

Tocadiscos TV-Radios

VENDO OCASION equipo Sony stereo de 80 watts (por parlante) modelo Audifórmula FR - 414 Informes Posnasky 1195 2do. piso Tel. 323565 (6-15/L.V.).

DE OCASION VENDO un televisor de 24 pulgadas R.Q. (Colorado). Referencias Pucarani N°. 128 entre Montes y Chuquisaca Teléfono 376520 (10-11/124574)

Varios

SE EFECTUAN TRAMITES en general títulos en provisión nacional, libretas de servicio Militar, Escalafonarios, Reconocimiento de personería jurídica de instituciones, Calle Murillo 972 2do. piso Of. N°. 5 (frente calle Cochabamba) (9-11/124566)

EXTRAVIO Habiéndose extraviado el cheque N°. 162800 del BANCO CENTRAL DE BOLIVIA éste queda anulado (9-11/124498)

ATENCION VILLA FATIMA por inauguración recibimos avisos en consignaciones de compra y venta de casas, terrenos, anticréticos, alquileres y en general Comercial ALVARO Av. Las Américas (frente a La Primera) Tel. 312269 (9-10/124557)

TRAMITES MILITARES libretas auxiliares, redenciones, beneméritos, pensiones viudas; benemérito Daniel Arduz, Procurador titulado, exsecretario Tribunal Militar. Sagárnaga 161, casilla 3807. (4-10/124327).

MOLINOS para estuco, sal, greda, vendo oportunidad Academia Indianápolis (9-13/124550)

DE OCASION POR MOTIVO DE VIAJE vendo máquina fotográfica KONICA T-3 AUTOREPLEX mas 5 teleobjetivos y otros accesorios, Referencias René Améstegui teléfono 330062 (10-11/124467)

MAQUINA OLIVETTY línea 98 carro largo 46 cms. en venta 12.000.- Teléfono 377352 Quintanilla Zuazo 265 estación central (10-11/124584)

EXTRAVIO Habiéndose extraviado la libreta de ahorro N°. 22054 del Banco de Cochabamba, queda nula (10-11/124575)

POR EXTRAVIO LA CHEQUERA N°. 8-22-57 del BANCO DEL ESTADO queda nula (9-12/124492)

POR EXTRAVIO DE LA LIBRETA de ahorro N° 7370 del BANCO FIRST CITY BANK queda anulada (9-12/124491)

MUEBLES TALLADOS, estilo colonial. Escaños, cajas, Mesas, Marcos Bargueños cuadros. Sucre 1407. esq. prolongación Loayza Fono 375704. (7-13/124460)

EXTRAVIO Habiéndose extraviado la libreta de ahorro del Banco Boliviano Americano N°. 20076 - 9 perteneciente a la Sra. Aida Zeballos de Mattos queda nula. (7-9/124469)

SE OFRECE un juego de comedor alemán, Ref. Armentia 428 Tel. 322389 de 3 a 6 pm. (6-25/G.C.).

ANULADA por extravío libreta de ahorro 068267 Banco del Estado (9-11/124554)

VIBRADORA VENDO WACKER FU 1,6/42/200w. Industria Alemana Ref. Telf. 783554 - 782656 (7-11/C.O.)

COMPRO JOYAS y dentaduras de oro en cualquier estado lo que tenga pago buenos precios. Colón 463 Of. 4 interior izquierda, lo esperamos hasta 18 y 30 p.m. todos los días (7-18/124477)

IMPRENTA Realiza trabajos en general rollos de goma. Tel. 355376 (10-14/124572)

SE HA EXTRAVIADO el CHEQUE N°. 015212 por la suma de $b. 65.205.00 girado por el BANCO GANADERO DEL BENI girado a la orden del Sr Livorio Vargas, por lo tanto dicho cheque ha sido anulado (7-30)

TRAMITES DE carnet de identidad libretas militares licencias profesional, certificados de nacimiento Av. Muñecas 279 Oficina 1 (6-/124455).

DE OCASION 3 familias extranjeras venden enseres domésticos incluyendo ropa usada, un motor de bote nuevo, stéreo Hunidificador, juguetes, cámara fotográfica, etc. ver sábado 9 a 14 plaza Humboldt 54 (calata) (9-10/124551)

CHIJCHI KOLLA eficaz reconstituyente vitalizador del hombre 20 de Octubre 1923 frente Instituto Americano (6-11/124342).

TORTAS NOVIA ECONOMICAS fuente agua, juego luces entrega a domicilio teléfonos 355608 - 350452- 325759 - 342195 (23-23-Mayo/ 122845)

GESTIONAMOS LIBRETAS MILITARES Títulos Bachiller, licencias, profesionales, carnet identidad, Sagárnaga 173 OFICINA 4 segundo piso (7-13/124478)

COMPRAMOS joyas, dentaduras, objetos de oro en el estado que se encuentren, pagamos buenos precios al instante, Loayza 250 primer piso. Oficina 106. Atendemos 9 a 19:30 horas, lo esperamos. (4-13/124328).

PARKET Zócalos vendemos teléfono 389527 (27-11-Mayo/124070)

Oruro

EN ORURO Confitería Flamingo en venta Ref. Sra. Antezana Tel. 51251 (9-18/124553)

Sucre

EN SUCRE VENDO CASA estación de servicio sobre 2.750 m2. zona hotelera aconsejada plan regulador Ref. Sucre estación motriz Teléfono 1037 Sra. Amelia, Cochabamba, cine Bustillo Teléfonos 21203-22589 Sr. Prudencio (9-12/141543)

Restaurantes Bares

AHORA EN EL BODEGON sírvase los ricos pollitos a la BROASTEN, shop al paso, jugos zumos, refrescos, sandwiches, pasteles y también sabrosas parrilladas. Visítenos con la enamorada, la familia o los amigos. Atención rápida y esmerada Avenida Pando 150 (9-18/124568)

BAR PENSION necesita socio con capital y su administración. El Nacional ubicada en la calle Junín 790 Ref. Luis E. Aliaga cualquier hora. (7-9/124463)

FRICASE DIARIAMENTE a partir de las 2 horas de la mañana, almuerzo al mediodía, platos típicos variados, cerveza, chuflay, venga con su familia ó amigos, atención permanente. Avenida Montes 755, primer piso a un pasito de la Pérez Velasco (5-14/124333).

SANTA CRUZ

OCASION VENDO EN SANTA CRUZ lotes 900 mts.2 a cuatro cuadras plaza principal, lote 1er. anillo 7.800 mts. finca km. 4 carretera al norte Referencias teléfono 29203 Sr. Modesto Suárez M. (7-23/114416)

EN SANTA CRUZ CASA en anticrético independiente, para vivienda o negocio, en Alto San Pedro. media cuadra al naciente de la gruta frente al templo evangélico Ref. la misma casa (8-10/114421)

EN SANTA CRUZ motivo viaje vendo casa con terreno grande Teléfono 37855 Dom. 41133 Oficina (8-15/114419)

EN SANTA CRUZ Vendo lote 703 m2. zona Equipetrol Calle nueve oeste, Referencias Tel. 358521 en Cochabamba 26656 (8-17/124487)

EN SANTA CRUZ Vendo bonito lote en primera cuadra, de Avenida Cardenal Cushing Ref: En Santa Cruz, teléfono 25922 En La Paz: teléfono 320841. (1-14/124183)

EN SANTA CRUZ Vendo lote de 1.147 m2. diagonal Cine City Hall Ref. Teléfonos 23353 - 42886 (8-13/114420)

VENTA DE PROPIEDADES EN DIFERENTES zonas, Suburbanas y rural apta para granjas, agricultura y ganadería con monte virgen o terrenos desmontados, consultar a técnica agropecuaria SANTA CRUZ Libertad 562 teléfono 29557 ó casilla 2561 (12-15 MAYO/114384)

EN SANTA CRUZ CHIJCHI KOLLA reconstituyente vitalizador del hombre y reforzante sexual. Farmacias "Cañoto" San Pablo, Popular, en Montero San José (6-25/124341)

EN SANTA CRUZ En Viru Viru venta de fábrica de ladrillos en producción Ref. La Paz, Tel. 352357-356565 Santa Crus Tel. 28602-26962 (10-15/124593)

EN SANTA CRUZ EN VENTA o permuta, por departamento en la ciudad de La Paz dos hermosas casas a estrenar. Ref. La Paz, Tel. 352357 - 356565 Santa Cruz 28602 26962 (10-15/124593)

EN SANTA CRUZ CASA DE OCASION vendo sobre 750 mts.2 dos pisos 9 habitaciones amplio galpón, dependencias, tléfono calle Cañada Strongest tres cuadras antes del Cristo trato directo Referencias teléfono 22135 - 30707 (7-11/114411)

EN SANTA CRUZ VENDO micro TOYOTA modelo 76 19 asientos $b. 320.000.-- Ref. Teléfonos 35517- y 38219 Santa Cruz (9-11/114425)

EN SANTA CRUZ CASA de ocasión, vendo. sobre 750 m2. dos pisos, 9 habitaciones, amplio galpón, dependencias. Teléfono, calle Cañada Strongest tres cuadras antes del Cristo, trato directo Referencias Tel. 22135 -30707 (9-13/114411)

EN SANTA CRUZ de ocasión Chalet en venta, excelente ubicación a dos cuadras de el Cristo Teléfonos, Santa Cruz 25679, Cochabamba 42353 La Paz 355472 (7-10/124476)

EN SANTA CRUZ CASA DE OCASION vendo sobre 750 m2. dos pisos 9 habitaciones, amplio galpón, dependencias, teléfono calle Cañada Strongest tres cuadras del Cristo, trato directo. Referencias teléfono 22135 - 30707 (7-16/114411)

EN SANTA CRUZ VENDO dos prensas para mosaicos tipo Tanburini con facilidades. D.E. Lami Casilla 397 Teléfono 27824 (9-18/114410)

EN SANTA CRUZ vendo hermoso terreno (Equipetrol) Teléfono 363557 (6-11/124350).

TARIJA

TARIJA En venta hermosa propiedad 17.300 m2. en zona San Luis. Arboles ornamentales y frutales en producción. Además casa nueva, agua luz Precio $b. 520.000.-- Ref. Virginio Lema 935 Tarija (3-13/Tarija)

COCHABAMBA

EN COCHABAMBA VENDO Chalet excelente conservación, Cala Cala, 3 dormitorios y amplias dependencias, jardín, garaje, Acepto parte pago movilidad. Precio chalet oportunidad, entrega inmediata. Escribir Casilla 20282 (9-10/124496)

EN COCHABAMBA VENDO lote 1.000 m2. Km. 4 a Sacaba Ref. Teléfono 783466 (10-11/124591)

EN COCHABAMBA Ofrezco en alquiler o anticrético amplio chalet nuevo estrenar, garaje varios coches zona residencial inmediaciones Avenida América (este) atención lunes 12 a miércoles solamente nataniel Aguirre 7004 (10-11/124582)

EN COCHABAMBA vendo Vagoneta WILLYS auto Ford. y volquetas Tolvas, cabinas chasis de Inter y Chevrolet San Martin 6413 Teléfono 25864 (10-24/121548)

EN COCHABAMBA ASERRADERO sierra cinta de 1,35 metros volante; super equipado con siete vehículos, terreno amurallado 5.000 metros, avenida Blanco Galindo vendemos gran ocasión Teléfonos 40045 - 41551 Casilla 2378 (10-19/121547)

EN COCHABAMBA Callapos, madera ochoó vendemos por mayor y menor, pedidos Emabol Teléfonos 40045 - 41551 (10-19/121547)

EN COCHABAMBA CASA de tres pisos, seis departamentos, vacía, especial para oficinas, sobre Avenida Tumusla vendemos baratísima Casilla 2378 Teléfonos 40045 - 41551 (10-19/121547)

EN COCHABAMBA motivo viaje vendo frial en funcionamiento. Ref. Casilla 1565 Teléfono 26530 (7-11/121540)

EN COCHABAMBA VENDO casa amplia Avenida Oquendo 825 m2. Referencias Teléfonos 300241 - Cochabamba 42220 (9-12/124561)

EN COCHABAMBA Camioneta en venta marca GMC modelo 77 chasis largo San Martín 6898 Teléfono 21750 (8-12/121546)

EN COCHABAMBA VENDO Casa zona Cala Cala sobre 600 m2. consta de una casa con 4 dormitorios, dependencias, incluye un departamento dos dormitorios, garaje totalmente independiente Teléfono 43202 L.P. 362400 (9-12/121541)

EN COCHABAMBA PERMUTO CHALET Amplio Cala Cala, 3 dormitorios y dependencias jardín, garaje, Por casa - Departamento en LA PAZ, Escribir Casilla 20282 La Paz. (9-10/124496)

EN COCHABAMBA se vende casa en calle Valdivieso a pocos pasos de la Plaza Colón, consta de dos plantas instalaciones completas, con garaje superficie del terreno 650 Mts2 zona céntrica y residencial Ref. teléfonos Cochabamba 23081 en La Paz Teléfono 341131 (6-11/124346).

EN COCHABAMBA En venta empresa importadora exportadora pequeña con local comercial acreditado Ref. Teléfono 29144 (8-14/121543)

EN COCHABAMBA Vendo casa $b. 1.150.000. Excelente ubicación barrio residencial sobre 500 m2 Ref: Casilla 3888 teléfono 43861 (29-6 Mayo(121530)

EN COCHABAMBA VENDO casa especial para negocio, Referencias Barrio Petrolero zona sud, Guadalquivir esq. Moxos 309. Fono 43237 (8-14/121544)

VENDO CASA EN COCHABAMBA zona residencial San Pedro Franklin Anaya N°. 3077 y Av. Heroinas Ref. La Paz, Fono 363209 (9-14/124499)

Historietas

JUSTO Y FRANCO

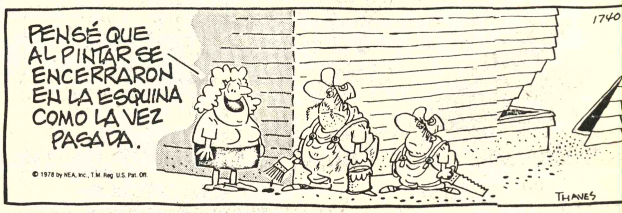

Récords Mundiales

EL DETALLE QUE FALTABA

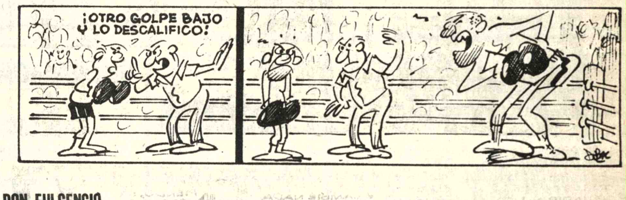

DON FULGENCIO

DOÑA TREMEBUNDA

RAMONA

Dr. MERENGUE

BOMBOLO

Canal 7

15.00 Dios llega al hombre
15.25 Rayuela
15.56 Fútbol Alemán
16.46 Daniel Boom
17.39 Flecha rota
18.08 Tele Match
18.54 Harold Lloyd
20.10 Nancy
20.36 Ruidos
21.12 El Bien amado.
22.03 Especial con Peter Frampton.
22.33 Largometraje "El rostro bajo la máscara
23.45 Cierre Emisión.

CASA DE LA CULTURA "FRANZ TAMAYO"
"LAS BRUJAS DE SALEM" de Arthur Miller . Hs. 19.30 Platea $b. 21.00 Dir. Ma. Eugenia Ruiz H. V.

MONJE CAMPERO Tel. 323333
Matinée, Tanda y Noche LAS AGUILAS NO SE RINDEN. Noticiero ESPEJO DE ALEMANIA Matinée T.P. Tanda y noche prohibido ingreso menores 8 años

16 DE JULIO Tel. 377099
Matinal Cine Club Juvenil QUEIMADA. Matinée, Tanda y Noche STAVISKY EL AUDAZ ESTAFADOR. May. 14 años.

cine ★ t.v. ★ cine ★ t.v. ★ cine ★ t.v. ★ cine

Tanda y Noche prohibido ingreso menores 8 años.

6 DE AGOSTO Tel. 323829
Matinée Hs. 15.45, Tanda 18.45, Noche 21.45 LA CELADA. (May. 14 años). Actualidades Mundiales.

UNIVERSO Tel. 342660
Matinée, Tanda y Noche KRAMER VS. KRAMER. Noticiero alemán EL MUNDO AL INSTANTE.

PARIS Tel. 329704
Matinée, Tanda y Noche EL BOMBERO ATOMICO. Noticiero alemán EL MUNDO AL INSTANTE.

MONUMENTAL ROBY Tel. 362135
Matinée, Tanda y Noche LOS CUATRO MAGNIFICOS. Noticiero alemán EL MUNDO AL INSTANTE.

MURILLO Tel. 352647
Matinée, Tanda doble ESCAPE A ATENAS y TORRE DE INFIERNO. Noche ESCAPE A ATENAS y EL ESPEJO DE ALEMANIA.

AVENIDA Tel. 325409
Matinée, Tanda y Noche UNA PAPA CALIENTE.

COLONIAL Tel. 355842
Matinée, Tanda y Noche ESCAPE AL FUTURO y Noticioso de Actualidad.

CINEMATECA BOLIVIANA Tel. 325346
Matinée, Tanda y Noche LA PASION DE UN REY. L. Visconti.

SCALA Tel. 323535
Matinée, Tanda y Noche PATRICK. Noticioso ESPEJO DE ALEMANIA.

NOBEL tel. 357387
Matinée EL ULTIMO SABOR DEL AIRE. Tanda y Noche EL PLACER DE VOLAR. (Censura 21 años).

TESLA Tel. 353803
Matinée, Tanda y Noche JUSTICIERO IMPLACABLE. Noticiero EL ESPEJO DE ALEMANIA.

BOLIVAR Tel. 325051
Matinée AEROPUERTO INFERNAL. Tanda y Noche EL BRUJO DE LAS MUJERES May. 21 años.

PLANETARIO DR. MAX SCHREIER. Tel. 369016
Matinés Hs. 16.30. Tanda Hs. 18.30 LA VIDA EN EL UNIVERSO. Calle Federico Zuazo N° 1976. Precio $b. 5.00

IMPERIO Tel. 340451
Matinée, Tanda dobles KING KONG y EL TIGRE DE PAPEL Noche DEDOS SUCIOS.

PRINCESA Tel. 324271
Matineé ELVIS EL REY ESTA VIVO todo público. Noticioso ESPEJO DE ALEMANIA. Tanda y Noche NATHALIE EN LA GARRA DEL INFIERNO. Sólo May. 21 años. ingreso con C.I. Noticioso ESPEJO DE ALEMANIA.

CENTER Tel. 322026
Matinée, Tanda y Noche LA MANO NEGRA DE LA ORGANIZACION y FIEBRE DE SABADO POR LA NOCHE. Todo público.

PISTOLAS. Tanda y Noche HERENCIA EN LA SANGRE.

CAPITOL Tel. 21804
Matinée, Tanda y Noche KRAMER VS. KRAMER.

BUSTILLOS Tel. 21203
Matinée, Tanda y Noche LA CLAVE DEL VIDENTE.

VICTOR Tel. 23501
Matinée doble LA DINASTIA DE LA MUERTE. y EL FUTBOLISTA FENOMENO Tanda y Noche EMANUELLE NEGRA N° 2.

ASTOR Tel. 24828
Matinée, Tanda y Noche UN PUENTE DEMASIADO LEJOS.

OPERA Tel. 24695
Matinée, Tanda y Noche BARQUILLO DE LIMON.

ROXY Tel. 21561
Matinée doble VAMOS A MATAR COMPAÑEROS y TARANTULAS. Tanda y Noche CUENTOS COLORADOS.

SANTA CRUZ

SANTA CRUZ Tel. 24503
Vermouth, Tanda y Noche DERSU U SALA.

AUTOCINE Tel. 29198
Hs. 19.30 PERSECUCION VIOLENTA. Hs. 21.30 , 23.00 EL EXPRESO DE LOS ESPIAS.

CASA DE LA CULTURA Tel. 40270
Vermouth, ROMEO Y JULIETA. Tanda BARBA AZUL. Noche RECITAL FOLCLORICO LOS INDIOS DEL PARAGUAY.

FLORIDA Tel. 34638
Vermouth, Tanda y Noche JUEGO SUCIO.

RENE MORENO Tel. 47448
Vermouth, Tanda UNA FUERZA DE UNO, Noche doble UNA FUERZA DE UNO y CIUDAD VIOLENTA.

CAMBAO Tel. 23497
Vermouth, Tanda JUGANDO CON LOS HIPOPOTAMOS. Noche doble JUGANDO CON LOS HIPOPOTAMOS y LA ISLA DEL DOCTOR MOREAU.

CITHY HALL Tel. 27619
Vermouth, Tanda ALBANDINGAS Noche doble ALBANDIGAS y AEROPUERTO 1980.

GRIGOTA Tel. 35747
Vermouth, Tanda MEXICO NORTE. Noche doble MEXICO NORTE y PASAJEROS EN TRANSITO.

CACIQUE Tel. 34757
Vermouth, EL HOMBRE ARAÑA ATACA DE NUEVO. Tanda EL PATRULLERO 777. Noche doble EL PATRULLERO 777 y EL HOMBRE ARAÑA ATACA DE NUEVO.

16.00 Señal musical
16.15 Hoy en Francia.
16.30 Dibujos animados
17.00 El duende cuenta cuentos.
17.30 Primera edición
18.00 El Chavo
18.30 Pinocho
19.00 Tiempo libre.
19.30 Musical
20.00 Informe 211
21.30 Patinaje sobre hielo
21.30 Investigación solar
22.00 Terror "Los dioses de la guerra y el abismo"
23.30 Noticias al cierre.

COCHABAMBA

AVAROA Tel. 21285
Matinée doble EL PLANETA DE LOS BUITRES y POR MIS

Musica culta en CRISTAL

Hs. 22.00 - F.M.

- Leonore Ob. Beethoven
- Sinfonía N°. 1 Op. 27 Schat.

Lufthansa
Lineas Aéreas Alemanas

PLANETARIO "Dr. MAX SCHREIER"

presenta:

LA VIDA EN EL UNIVERSO

Funciones.-

Lunes a viernes Hrs. 18.30
Sábado Hrs. 16.30 y 18.30
Domingos Hrs. 15.30, 17.00 y 18.30

Local.- Federico Zuazo N° 1976

" 1980 AÑO DEL SESQUICENTENARIO DE LA UMSA"

SINDICATO DE TRABAJADORES MUNICIPALES DE LA PAZ

VOTO RESOLUTIVO

El Sindicato de Trabajadores Municipales de La Paz, emite el presente Voto Resolutivo:

CONSIDERANDO: Que, mediante Resolución Ministerial N°. 103/80 de 13 de febrero del presente año, el Ministro de Trabajo y Desarrollo Laboral, ha instruído la restitución de dos ex-funcionarios Municipales que fueron beneficiados con la jubilación y por consiguiente goce de haberes con la agravante de gozar de otros beneficios jubilatorios en otras instituciones del país.

CONSIDERANDO: Que, estas disposiciones Ministeriales, sin haber hecho el concenso y análisis respectivo en cada caso, atentan y hieren a los derechos de la gran mayoria de ciudadanos que tienen derecho a buscar fuentes de trabajo para su subsistencia y así llevar el pan a sus hogares.

CONSIDERANDO: Que, pese a la reclamación efectuada oportunamente ante el Ministerio de Trabajo y Desarrollo Laboral, en el que hemos pedido, que se revoque dicha Resolución Ministerial, en la fecha se pretende hacerla cumplir en contra de disposiciones legales, en vigencia.

POR TANTO:

SE RESUELVE:

1°.- Decretar paro de 24 horas a partir de las 0 horas del dia lunes 12 del presente mes, exigiendo se deje sin efecto la R.M. 103/80, y contra el Fallo de la Corte Suprema del Distrito.

2°.- En caso de persistir en la aplicación de la referida Resolución, pese al paro de 24 horas el Sindicato de Trabajadores Municipales, se reserva el derecho de ingresar a una huelga general indefinida en defensa de los derechos que tienen muchos ciudadanos al trabajo, que actualmente son detentados por ciudadanos que gozan de varias jubilaciones.

3°.- Hacer conocer el presente Voto Resolutivo a la Federación de Trabajadores Municipales de Bolivia, Central Obrera Boliviana y Central Obrera Departamental.

Es dado en la ciudad de La Paz, a los nueve dias del mes de mayo de mil novecientos ochenta.

René Suárez B. — SECRETARIO GENERAL
Mario Cuenca S. — STRIO. RELACIONES
Jaime Arandia — STRIO. CONFLICTOS
Tomás Palomino — STRIO. ORGANIZACION
Fausto Quishert — STRIO. ORGANIZACION
René Zeballos — STRIO. ACTAS
Rolando Rodríguez — STRIO. DEPORTES
Rómulo Mendoza — STRIO. HACIENDA
Humberto Alcazar — STRIO. CONSTRUCCIONES
Victor Barrero — STRIO. CONSTRUCCIONES
Juan Castañeda — STRIO. PRENS. Y PROPAG.
Max Mollinedo — STRIO. BENEFICIENC.
José Barragán — STRIO. CONFLICTOS
Marcelino Portocarrero — STRIO. REGIMEN INTERNO
Eloy Telleria — STRIO. CULTURA
Lorenzo Rodriguez — DELEGADO ANTE LA C.O.D.

UNIVERSIDAD MAYOR DE SAN ANDRES

R.R.P.P. N° 260/80

FACULTAD DE CIENCIAS ECONOMICAS Y FINANCIERAS
FACULTAD DE CIENCIAS SOCIALES
SEMINARIO
DESARROLLO RURAL ESTRUCTURA AGRARIA Y POLITICAS ESTATALES EN BOLIVIA
INVITACION

Se invita cordialmente a la Inauguración del Seminario que se realizará el día 12 del presente a horas 11:00 a.m. en el Paraninfo Universitario

La Paz, mayo 9 de 1980

V° B°.
Lic Fernando Cajías
SECRETARIO GENERAL
Lic. Eduardo Nava Morales
DECANO
FACULTAD DE CIENCIAS ECONOMICAS Y FINANCIERAS

SOCIEDAD BOLIVIANA DE CIRUGIA
ASAMBLEA GENERAL

La Sociedad Boliviana de Cirugía cita, con carácter de urgencia a sus socios a la ASAMBLEA GENERAL que se llevará a cabo el miércoles 14 a horas 19.30 en el Círculo Italiano.

Orden del Día:
Revisión de Estatutos.
Elección de Delegados ante el I Congreso Extraordinario Administrativo de Potosí.
Regularización en el pago de cuotas.
Por la importancia del evento, su concurrencia es obligatoria.

La Paz, 9 de mayo de 1980
LA DIRECTIVA

BENEMERITOS DE LA PATRIA Y VIUDAS DE GUERRA Y DE BENEMERITOS

Continuando con nuestra inquietud por la promulgación de la Ley con cobertura económica para la creación del Fondo Nacional de Beneméritos, que ha pasado a consideración del Poder Ejecutivo, nuestra Fedexchaco realizará una GRAN MARCHA a horas 16.00 (cuatro de la tarde) del lunes 12 próximo. Lugar de concentración: Plaza San Francisco. Se recomienda la puntual asistencia de todos los señores Beneméritos y Viudas de Guerra y de Beneméritos.

EL DIRECTORIO
La Paz, 9 de Mayo de 1980.

UNIVERSIDAD MAYOR DE SAN ANDRES

R.R.P.P. N° 256/80

FACULTAD DE HUMANIDADES Y CIENCIAS DE LA EDUCACION

CONVOCATORIA

Se invita a todas las personas interesadas al Concurso de Méritos y Examen de competencia en el Area de Literatura Universal para dictar la cátedra de Cuento, a presentar su documentación hasta el dia 20 de mayo del año en curso en la Secretaría de Literatura, Piso 11 Monoblok.

Mas informaciones en dicha Secretaría.

Lic. Blanca Wiethuchter
DIRECTORA DE LA CARRERA DE LITERATURA

Lic. Leonardo Soruco
DECANO DE LA FACULTAD DE HUMANIDADES Y CIENCIAS DE LA EDUCACION

V° B°.
Lic. Fernando Cajias
SECRETARIO GENERAL UMSA

(Sello)-- Universidad Mayor de San Andrés-- DIRECCION RELACIONES PUBLICAS Y PRENSA -- La Paz- Bolivia-- Universidad Mayor de San Andrés-- Fac. Humanidades y Ciencias de la Educación -- DECANATO-- La Paz- Bolivia.

UNIVERSIDAD MAYOR DE SAN ANDRES
FACULTAD DE CIENCIAS DE LA SALUD
CARRERA DE ODONTOLOGIA.

-R.R.P.P. N°. 262/80

AVISO

Se comunica, al público en general que a partir del lunes 12 del presente funcionarán normalmente las Clínicas de la Carrera, al servicio de la salud buco dental del pueblo, en las siguientes especialidades:

PROTESIS FIJA	CIRUGIA BUCAL
PROTESIS REMOVIBLE	RAYOS X
ORTODONCIA	ODONTOPEDIATRIA
PERIODONCIA	OPERATORIA DENTAL

Los trabajos clínicos estarán supervisados por los Docentes de las diferentes Cátedras.

La Paz, 8 de Mayo de 1980.

Dr. Manuel Elías Paredes
DIRECTOR DE ESTUDIOS a.i.

Dr. Aldo Luna Maceda
JEFE DE DEPARTAMENTO

Dr. Fernando Cajias de la Vega
SECRETARIO GENERAL DEL RECTORADO

"AÑO DE LA HEROINA JUANA AZURDUY DE PADILLA"

MINISTERIO DEL INTERIOR

SALUDO EN EL "DIA DEL PERIODISTA"

Al conmemorarse hoy un Aniversario más del "Día del Periodista", el Ministerio del Interior, Migración y Justicia, hace llegar su más cálido saludo a los Trabajadores de la Prensa Escrita, formulando votos por la constante superación de tan importante Institución, así como de todos y cada uno de sus miembros.

La Comunidad Boliviana, es conciente de la sacrificada labor que les toca cumplir y, de la gran responsabilidad histórica que conlleva la misma, particularmente en esta etapa en la que nuestra Patria se encuentra en esforzado proceso de viabilizar una justa electoral que nos lleve a la consolidación democrática de los Poderes del Estado.

La Paz, 10 de mayo de 1980

Gral. Brig. Aé. Antonio Arnéz Camacho
MINISTRO DEL INTERIOR, MIGRACION Y JUSTICIA

MINISTERIO DE FINANZAS
DIRECCION GENERAL DE ADUANAS
"ADUANA DISTRITAL DE LA PAZ"
ORDEN DEL DIA N°. 03/80

En cumplimiento del Art. 6to. del Arancel de Importaciones y Arts. 300 y 301 del Código Tributario, se comunica a todos los contribuyentes y responsables (Agencias Aduaneras, firmas comerciales é industriales y otros), que tengan obligaciones tributarias ejecutoriadas pendientes de pago ante esta Administración Distrital de Aduana, se les comunica que si hasta el DIA 14 de MAYO DEL AÑO EN CURSO no cancelan en su integridad sus adeudos al Fisco, a partir de esa fecha se procederá a la suspensión de sus actividades comerciales y administrativas ante esta Aduana, sin perjuicio de aplicarceles las medidas coactivas consiguientes; cuyo detalle es como sigue:

NOTA DE CARGO No.	AGENCIA DESPACHADORA	COMITENTE
478/60	Maritima S.A.	Oriental Eximport Ltda.
7/61	Agenbol	Sobima Ltda.
42/61	Carpio y Cia.	La Exacta
14/61	Corp. Despach. Aduaneros	Anacon S.A.
18/61	" " "	Fca. de Camisas "La Favorita"
23/61	" " "	Anacon S.A.
4/61	" " "	Anacon S.A.
685/63	" " "	Casa "Ranis"
658/63	Americana	Farmaco S.A.
630/63	Americana	Farmaco S.A.
596/63	Americana	Farmaco S.A.
520/63	Copana y Cia.	Fca. de Tejidos "Armeko"
583/63	Copana y Cia.	Baltico Ltda.
687/63	Cazorla Hnos.	Julio Lopez y Cia.
35/63	Maritima S.A.	Casa "La Popular"
2120/63	Maritima S.A.	Adrian Deheza
746/63	Argadviana	Industrias "Rex S.A. "
881/65	Careaga Bozo	Import. Miguel Handal
904/65	Careaga Bozo	Import. Clavijo Hnos. Ltda.
757/65	Comibol	Corporación Minera de Bolivia
1007/65	Marpaco	S.A.C.I. S.A.
891/65	Maritima S.A.	Kurt Wieting
365/65	Oficio	Industrias "Yacuiba Ltda."
742/65	Copana y Cia.	Fca. de Tejidos "Armeko"
1619/66	Litoral Ltda.	Litoral
1597/66	Litoral Ltda.	Macdonald y Cia.
694/66	Litoral Ltda.	Skobol S.A.
549/66	Litoral Ltda.	Comercial Panamericana
557/66	Litoral Ltda.	Motelux La Paz
1628/66	Litoral Ltda.	Skobol S.A.
1500/66	Lopez y Cia.	M. Blackovik
126/66	Transpacific	Metropol
166/66	Transpacific	Transpacific Trading
304/66	Debol	Tadeo Sato
382/66	Debol	Tadeo Sato
371/66	Debol	Tadeo Sato
368/66	Debol	Tadeo Sato
332/66	Debol	Tadeo Sato
317/66	Debol	Tadeo Sato
229/66	Debol	Tadeo Sato
316/67	Juán Porras Acevedo	Varios Comitentes
238/67	Copana y Cia.	Alicia Torrez Villamil
239/67	Copana y Cia.	Mario Antelo Ruiz
240/67	Copana y Cia.	Pascual Calderón
915/67	Copana y Cia.	Elsa Sempertegui
649/67	Copana y Cia.	Alejandro Flores
287/68	Careaga Bozo	Saenz Ltda.
481/68	Careaga Bozo	"La Esperanza" de M. Bueno
1101/68	Cazorla Hnos.	Equipo Petrolero Ltda.
458/68	Oficio	Luis Iturralde Chinel
199/69	Careaga Bozo	Mateco Ltda.
646/69	Careaga Bozo	Emp. Construc. "Concibol"
241/69	Careaga Bozo	Temistocles Araniber M.
271/69	Careaga Bozo	Careaga Bozo
306/69	Copana y Cia.	Eleuteria de Ramos
420/69	Careaga Bozo	Machinery Pool Ltda.
577/69	Copana y Cia.	Emilio Gutierrez
578/69	Copana y Cia.	Toribio Gutierrez A.
580/69	Copana y Cia.	Ferreterria"York" de A. Robles
463/69	Oficio	Luis Jordán
80/69	Lopez Perez	M. Blachovik
567/69	Despachos Oficiales	Enrrique Franco
518/69	Oficio	Empresa Porteadora "Aerolineas"
157/70	Copana y Cia.	Carlos Aguilar
158/70	Copana y Cia.	Temistocles Araniber M.
494/70	Oficio	René Scheyepitzer
511/70	Oficio	Otero y Cia.
478/70	"	Almacen "Litoral"
451/70	"	Almacen "Litoral"
327/70	"	Marcos Sasane Peroti
434/70	"	Casa "Siete Mares"
441/70	"	Casa " 4 Ases "
449/70	"	Inter. Eximport y Cia.
456/70	"	Casa Teletex y Zaklow
464/70	"	Fanatex Ltda.
502/70	"	Carlos Camacho Ichazo
509/70	"	Hermán Tencer y Raúl Daki
518/70	"	Susana Prado Ruelas
445/70	"	Fca. de camisas "Silesia"
95/70	"	Raúl Sas. Chacón (B.I.D.)
278/70	Aproco	Guillermo Mayori Salcedo
465/70	Oficio	Modas "Dernier" / Casa Ascot
466/70	"	Modas "Dernier" / Casa Ascot
749/71	Agendes Ltda.	Agendes
355/71	Despachos Oficiales	Pastor Ortiz Mattos
393/71	Maritima S.A.	Gabriel Cordero
194/71	Postigo Hnos.	Comercial "Graba y Cia."
248/72	Copana y Cia.	C.N.S.S.
208/72	Oficio	Empresa Minera "Velasco del Ri
497/72	"	Julia Morales M.
714/72	"	Conferencia Episcopal
717/72	"	Conferencia Episcopal
181/73	"	Conferencia Episcopal
91/73	"	Conferencia Episcopal
431/73	Despachos Oficilaes	Cap. Socrates Vargas
655/73	Oficio	Sr. Wu Chen Shin
237/74	"	Felix Cañaviri Pacajes
463/74	"	Hebert Lanza (NN.UU.).
692/74	Adolfo Pabón	Bazar " La esperanza"
127/74	Oficio	Empresa Nal. de Ferrocarriles
525/75	"	Empresa Minera "Atoroma"
33/75	Agendes	Coop. "Chacarilla"
34/75	Oficio	Coop. "Chacarilla"
67/75	Copana y Cia.	Maquinport Fomento Ltda.
488/75	Oficio	Lloyd Aereo Boliviano (L.A.B.)
489/75	Mercado	Casa" Mendoza"
698/75	Oruro S.R.L.	Greco y Cia. S.A.
487/75	Oficio	A.A.D.A.A.
157/75	"	Empresa de Transportes "Sánch
1376/76	"	Metal Ltda.
01/76	Careaga Bozo	Careaga Bozo
862/76	Carpio y Cia.	Ferreteria "El Porvenir"
187/76	Oficio	Romulo Correa
153/76	Postigo Hnos.	Corporación Panamericana
183/76	Postigo Hnos.	Asociación Española
182/76	Postigo Hnos.	Fundición Bol. Marmifera
10/76	Oficio	Abraham Saal
1305/76	"	Empresa Minera" Villazón "
169/76	Ag. Calderón	Mina Matilde
170/76	" "	Mina Matilde
171/76	" "	Mina Matilde
146/77	Carpio y Cia.	Bernardo Halkenbaum
47/77	José Luis Nogales	José Luis Nogales
06/78	Progreso	Mario Saavedra
506/78	Oficio	Empresa Minera" Caballo Blanco"
507/78	"	Empresa Minera " Caballo Blanco"
787/78	"	Empresa Minera "Cebadilla"
118/78	"	Miguel Contreras
112/78	"	Ruth de Suarez
96/79	A. Mercado	Hugo Zavaleta
142/79	Gulerh	Implabol Ltda.
231/79		Lloyd Aereo Boliviano (LAB).
274/79	Condor	Bazar "Cest si bon"
593/79	Dapibol	Agencias Internacionales
662/79	Suca. Ziegler Ltda.	Drogueria "Inti S.A."
483/79	Continental Ltda.	Flexiplast
642/79	Continental Ltda.	La Papelera S.A.
645/79	Viscarra y Cia.	Saba Ltda.
658/79	Comibol	Corporación Minera de Bolivia
664/79	La Paz	Rapas Ltda.
06/80	Los Andes	Gastas Ltda.
08/80	Y.P.F.B.	Aero Ltda.
09/80	Franza	IBM. de Bolivia
10/80	Continental Ltda.	Hortensia Larrea
12/80	Aranda	S. Hausen S.A.

Se advierte a los contribuyentes renuentes a la presente nómina, serán remitidas las mencionadas Notas de Cargo a la Contraloria General de la República para efectos de Solvencia Fiscal.

La Paz, 9 de Mayo de 1980.

Vo. Bo.
Hernando Siles Villarroel — ADMINISTRADOR:
Victor Andrade Uzquiano — STRIO. DIV. COACTIVA
Dr. Octavio Rios Michel — JEFE DIVISION COACTIVA

(Sellos).- División Coactiva, Aduana Distrital, La Paz, Bolivia.--- Aduanas de Bolivia, Administración, El Alto La Paz.

Sutil y contradictorio giro de diplomacia argentina en 6 horas

En torno a su concurrencia a los Juegos Olímpicos

BUENOS AIRES, 8 (EFE).- En poco menos de seis horas la Cancillería argentina colocó al gobierno en contradictoria posición en torno a la concurrencia rioplatense a los próximos juegos olímpicos a realizarse en Moscú.

En el primer comunicado oficial, el palacio San Martín (cancillería) destacó que el régimen castrense había decidido "la no concurrencia" a la cita deportiva mundial.

Las ediciones vespertinas de los diarios "Crónica" y "La Razón" titularon a toda página, en sus portadas, que la Argentina no concurriría a los juegos por decisión gubernamental.

Sin embargo, poco antes de las 21.00 hora local (24.00 GMT) funcionarios de la Cancillería se encargaron de llamar a las redacciones de diarios y agencias informativas nacionales y extranjeras para inteoducir un cambio en el comunicado oficial.

Según dichos voceros, en la penúltima línea de este debía introducirse la palabra "recomendar".

De esta manera, la tajante decisión inicial se transformó en un llamado de atención para las autoridades del Comité Olímpico Argentino (COA), que rápidamente adelantaron la posibilidad de no concurrir a la cita de Moscú.

El presidente del COA", Coronel Retirado Antonio Rodrtguez, manifestó esta noche que tenia la certeza de la no concurrencia a las olimpiadas, "ateniéndome a la recomendación formulada por el gobierno", dijo.

Agregó que la idea de no estar presente en estos juegos le "entristecía", principalmente porque los deportistas que se estaban preparando para ello lo estaban haciendo con mucha devoción.

Preguntado sobre la posibilidad de que la entidad que preside pudiera contradecir la recomendación del gobierno, el Coronel Rodriguez respondió escuetamente: "Pienso que no".

Entretanto, diplomáticos acreditados aquí seguían con atención los acontecimientos teniendo en cuenta que en menos de dos meses, la Argentina ha adoptado dos posturas frente a la invasión soviética a Afganistán.

Cuando el presidente estadounidense James Carter instó a un boicot cerealero mundial, el gobierno argentino se abstuvo de plegarse y, por el contrario, intensificó sus ventas de este producto.

Al reiterar el jefe de Estado norteamericano la necesidad de sancionar a la Unión Soviética, esta vez en el plano deportivo, la decisión argentina aventuró una posición que los medios diplomáticos calificaron como "delicada".

Más aún, teniendo en cuenta que a fines de marzo último se preveía para el presente año exportaciones argentinas a la Unión Soviética superiores a los 550 millones de dólares, particularmente en cereales.

A lo anterior se suma los principios de acuerdo logrados por la comisión mixta argentino-soviética en materia energética, donde ya existe una significativa participión de este último país.

Leonard y Durán pelearán en junio por el título mundial

MONTREAL, 9 (LATINREUTER).-- El campeón mundial welter Ray Sugar Leonard, de los Estados Unidos, y su retador panameño Roberto Durán, se enfrentarán por el título el 20 de junio en el Estadio Olímpico de Montreal, con capacidad para 76.000 espectadores, anunciaron hoy los promotores.

La fecha de la pelea por el título del Consejo Mundial de Boxeo (CMB) -- la cual según el co-promotor Bob Arum produciría un ingreso récord de 30 millones de dólares por todo concepto -- había sido establecida en Nueva York el 23 de abril pero el escenario recién se definió hoy.

La elección final fue entre el Estadio Olímpico y el Caesars Palace Hotel de Las Vegas, Nevada.

Los co-promotores Arum y Don King eligieron a Montreal luego que la comisión de instalaciones olímpicas una agencia del gobierno de Quebec acordó pagar 4,15 millones de dólares en bonos canadienses por los derechos de recaudación.

Se informó que el Caesars Palace había ofrecido 3,5 millones de dólares.

Fuentes vinculadas con los promotores dijeron que otro factor determinante en la decisión de elegir a Montreal fue una eximición más amplia de los impuestos que permitiría a ambos púgiles retener más dinero de sus bolsas.

La pelea entre Leonard, un estilista y Durán, un fuerte pegador, ha sido considerada generalmente como una de las más atractivas en la historia del boxeo.

Leonard, de 24 años de edad, retornará a la ciudad donde conquistó la medalla de oro en los Juegos Olímpicos de 1976. El estadounidense se impuso en las 27 peleas que disputó desde que se incorporó al profesionalismo.

Leonard ganó el título del CMB al derrotar por nocaut técnico al puertorriqueño Wilfred Benitez en el décimoquinto asalto del combate que sostuvieron el 30 de noviembre en Las Vegas, En su primera defensa del cetro, noqueó en la cuarta vuelta al británico Dave Green el 31 de marzo en Landover, Maryland.

Durán de 28 años, fue campeón mundial liviano hasta que abandonó la corona hace 17 meses a causa de problemas en el peso.

La campaña del panameño comprende 69 triunfos y una derrota . 55 de sus victorias fueron antes del límite.

Durán ganó los seis combates que sostuvo desde que ascendió a la categoría welter.

Los promotores indicaron hoy que Leonard recibirá unos 8,5 millones de dólares, récord de todos los tiempos en concepto de bolsas en el boxeo para cualquier púgil, incluyendo a los pesos pesados.

No se dió a conocer el monto que cobrará Durán aunque se estima que será de unos 2,5 millones de dólares.

TARANTINI Y MARADONA.- - Los jugadores Alberto Tarantini y Diego Maradona, integrantes del seleccionado argentino, aparecen en Londres, a poco de llegar para actuar en el estadio de Wembley contra la selección de Inglaterra. (RADIOFOTO DE AP).

Políticos españoles se oponen a contratación de Maradona

BARCELONA, (ESPASA), 9 (EFE).- A pesar de que la afición argentina, la Asociación de Fútbol Argentina (AFA) y muchos políticos españoles se oponen al millonario fichaje de Diego Maradona por parte del "Barcelona", el Presidente del club azulgrana está seguro de su consecución.

José Luis Núñez se mostró dispuesto a explicar en el congreso español de los diputados la "operación Maradona", la cual, en contra de lo que piensan partidos políticos de distintas tendencias, él no considera un dispendio de divisas.

En una cena que ofreció a la prensa deportiva, el Presidente del "Barsa" aseguró que, contrariamente, se trata de una inversión interesante para el club y para el país, y dio una serie de cifras en apoyo de su tesis.

Ante preguntas sobre una posible interpelación parlamentaria del Partido Socialista, el más fuerte de la oposición en España, y una proposición de ley del gubernamental "UCD" sobre la importación de jugadores extranjeros, Núñez replicó que le molestaba el hecho de que, "con los graves problemas que tiene el país, los políticos puedan preocuparse por el Barcelona".

"Con el dinero que malgastan los políticos en una campaña electoral, dijo, yo acabaría con la escasez de hospitales".

El "Argentinos Juniors", equipo en el que juega la estrella del fútbol argentino desde que se inició en el deporte, ya firmó un precontrato con el poderoso equipo español para traspasarle a Maradona, de 19 años, por seis millones de dólares.

Según Núñez, la financiación del fichaje -el más caro de la historia del fútbol hasta el momento- no costará ni un céntimo a su club, en virtud de que piensa ingresar 17 millones de dólares en seis años por la publicidad que contrate al jugador.

Explicó que, por el traspaso de Maradona, el Barcelona abonará cuatro millones de dólares al club "Argentinos Juniors", de los que se podrá descontar medio millón por el partido de despedida del futbolista en Argentina.

Aparte de esa cantidad, y durante cuatro años, el "Barcelona" tendrá la opción de abonar medio millón anualmente al "Argentinos Juniors" o, en su defecto, celebrar dos encuentros en las fechas que se acuerden.

El jugador, a su vez, percibirá un contrato de veinte millones de pesetas anuales (285.700 dólares), cantidad que no incluye las primas por partido ganado, que serán idénticas a las de los demás hombres de la plantilla.

Nuevos precios para partidos de la Liga en el Olímpico

Fueron reajustados los precios de las entradas para presenciar partidos por la Liga Profesional de fútbol que se jugarán en La Paz, dijeron dirigentes de los clubes locales afiliados a esa entidad.

Los nuevos precios entrarán en vigencia a partir de mañana en calidad de cumplirse, en el estadio Olímpico, el cotejo entre The Strongest y Blooming desde las cuatro de la tarde.

La entrada para butaca costará setenta pesos bolivianos. Preferencia cuarenta, Media Preferencia, veinte. General, treinta, Media General, quince. Curva Sur y Norte, veinte pesos bolivianos.

"Todo este reajuste se hizo con la finalidad de solventar en parte los gastos que demandan el mantenimiento y traslado de los equipos al interior del país, acotaron, nuestros informantes.

Municipal tendría problemas con habilitación de Angulo

Mientras The Strongest no cumpla con sus obligaciones económicas con el Club San José, Camelo Angulo y José Pedachia podrán actuar en ningún equipo rojiverde".

En este sentido, Ramiro Villafane, titular del Club San José, envió un cablegrama a Alberto Alem, Presidente de la Liga Profesional de Fútbol. Este es texto completo de dicho documento: "Por incumplimiento compromiso The Strongest, rogamos negar transferencia o habilitación jugadores Carmelo Angulo y José Pedachia mientras no se arregle definitivamente situación estos jugadores con nuestra institución. Al mismo tiempo agradeceremos hacer conocer club Municipal esta determinación.

Toshiba

Ciclismo se reinicia el próximo 18

Recién la próxima semana la Asociación de Ciclismo de La Paz reiniciará su calendario deportivo.

Mañana no se efectuará ninguna prueba en vista de que se determinó dar descanso a los ciclistas luego de que estos intervinieron, con éxito, en el torneo nacional de ruta recientemente disputado en Oruro.

El próximo lunes se reunirá el Consejo Central de la Asociación de Ciclismo de La Paz a objeto de aprobar la programación del domingo 18.

El anterior lunes no se reunió la directiva en vista de que muchos recién retornaron de Oruro luego de participar en el congreso nacional que reeligió al dirigente Germán Peters en la presidencia de la Federación Boliviana de Ciclismo.

De todas maneras se informó que el domingo 18 la programación se realizaría en el tramo entre Río Seco y Huarina prosiguiendo la temporada de ruta.

Saludo a los periodistas de Bolivia

Vivimos en un mundo convulsionado que va transformándose a un ritmo afiebrado donde la información es un imperativo para sobrevivir. La sociedad requiere no sólo de la noticia oportuna, sobre todo espera en análisis en profundidad de los acontecimientos que permiten prever sus repercusiones. La labor de recolectar, seleccionar y tratar los datos, difícil e incómoda, la cumple el periodista que hoy ha dejado de ser un canal entre el hecho y el público, constituyéndose más bien en un verdadero medio.

La libertad de expresión, de información y de prensa no sólo debe erigirse en bastión de lucha, merece ante todo ser profundizada y ejercitada en plenitud. Nuestro pueblo empieza a gozar prácticamente de estas libertades y como en ninguna otra época y como en ninguna región del mundo, el boliviano está adquiriendo tal derecho de manera efectiva, porque cuenta en el seno de la sociedad a la que pertenece, con hombres que pueden interpretar fielmente su sentimiento y volcar en símbolos auténticos su angustia, para que haciendo eco, labre en los instrumentos de poder, la solución a sus inquietudes y a los grandes problemas nacionales.

Es inmensa la responsabilidad del orientador de la opinión pública, por ello, ejercer la noble profesión, requiere una serie de condiciones entre las que se destacan la madurez intelectual, la formación e investigación permanente y el amor a los grandes ideales.

El tiempo que hemos empezado a vivir con miras a la culminación del proceso de reconstrucción democrática, es un tiempo de históricos desafíos para el periodismo boliviano. Yo estoy segura que sabrá mantenerse a la altura de esa responsabilidad promoviendo un elevado debate ideológico para contribuir así al esclarecimiento de la ciudadanía particularmente en su decisión electoral el próximo 29 de junio. Los trabajadores de la prensa y periodistas en general son conscientes de su gran misión y saben que los acontecimientos reflejan ideas y éstas deben expandirse como semilla fecunda para que la opinión del pueblo sea fuerte, racional y participativa.

Mi gobierno está empeñado también en reconocer méritos, y pide a los grandes sectores de opinión su aporte y compromiso en la construcción de una Bolivia democrática. Mañana cuando las agencias noticiosas reciban el trabajo fecundo de nuestros periodistas, enmarcarán en las páginas de la prensa mundial, que nuestro pueblo trazó su destino por obra de su propio esfuerzo.

Saludo a los periodistas bolivianos y hago votos porque continúen en la marcha firme hacia su perfeccionamiento profesional, al engrandecimiento de sus instituciones y de la patria.

La Paz, 10 de mayo de 1980

LYDIA GUEILER TEJADA
Presidente Constitucional
Interino de la República

PRESENCIA Deportes

La Paz, Bolivia, sábado 10 de mayo de 1980.

Veinte corredores largarán hoy en la "Doble Sorata"

Partida sería a las 9 de El Alto

La totalidad de los pilotos que se registraron para participar en la "Doble Sorata" que se correrá hoy desde las nueve de la mañana al cumplirse la primera etapa, mostraron su optimismo, luego de realizarse ayer la inspección de las máquinas en la sede del Automóvil Club Boliviano.

BOLIVARISTAS.- Integrantes del "nuevo" equipo de Bolívar que, con algunas variantes, se presentará esta tarde en Miraflores en partido amistoso frente al equipo de Municipal.

PARTIDA

Los coches saldrán con destino a Sorata con intervalo de un minuto entre uno y otro según las disposiciones emanadas de la Comisión Deportiva del Automóvil Club Boliviano. El primero en partir será René Rocha conduciendo el coche 102. Posteriormente saldrán: Armin Franulic, coche 103. Hugo Alvarado, coche 106. Oscar Crespo, coche 104. Francklin Salas, coche 129. Víctor Alanoca, coche 128. Armando Paravicini, coche 101. Nicanor Colque, coche 114. Eduardo Zamora, coche 105. Omar Eid, coche 108, "Aguilucho", coche 116. Cachón Aliaga, coche 131. Fidel Salmón, coche 132. Alfredo Méndez, coche 136. Marino Massi, coche 143. Wálter Ovando, coche 156. Carlos Aliaga, coche 159. David Sosa, coche 163. Juan Morales, coche 162. "Majo", coche 161.

COMISIONES

Autoridades del Automóvil Club Boliviano manifestaron que fueron destacadas comisiones tanto a la localidad de Sorata como a las poblaciones del Altiplano, Batallas, Huarina. Achacachi y La Cumbre, con el objeto de fiscalizar esta competencia que ha despertado enorme expectativa en las poblaciones del Altiplano y de la provincia Larecaja. Hugo Romero, Gustavo Rocabado, Marco Romero, Juan Rodríguez Vera, Roberto Utler y otros son los miembros de las diferentes comisiones que tienen la responsabilidad de fiscalizar la competencia "Doble Sorata", válida para el ranking nacional.

EDUARDO ZAMORA.- El coche de Eduardo Zamora, en una de las tantas llegadas a la meta en El Alto, La escena podrá repetirse mañana en la segunda etapa de la "Doble Sorata" que se largará hoy.

Jornada atlética será con pruebas de pista

El presidente de la Asociación de Atletismo de La Paz, Juan Reyes, dió a conocer el programa de pruebas a realizarse mañana, en el estadio "La Paz", en la iniciación de la temporada atlética con pruebas de pista y campo.

Todas las pruebas de mañana son de velocidad y están destinadas a atletas de los 15 clubes afiliados a la entidad.

En la programación participarán atletas, de ambos sexos, en las siguientes categorías : Menores , infantiles, juniors y mayores.

El acto se iniciará a las 9 horas con el desfile de los equipos afiliados y la ceremonia inaugural respectiva y que se sujetará a un programa especial.

Las pruebas serán: Hrs. 10 - Infantiles "C" , 50 metros planos, Infatiles "B", 60 metros. Infantiles "A", 80 metros.

Hrs. 10.35, 100 metros planos para menores, juveniles , juniors y mayores.

Hrs. 11. 600 metros planos para infantiles "A", Hrs. 11.20 800 metros para menores y 800 metros para juveniles.

Hrs. 11.45, 1.500 metros planos para juniors y 1.500 para mayores.

Se calcula que en la primera fecha atlética de mañana intervengan más de 150 atletas afiliados a los diferentes clubes locales.

Ningún deportista podrá actuar si no acredita su respectiva ficha médica que otorga la "Clínica Nacional del Deporte".

Desde la TRIBUNA

Por: Tito de La Viña

El caso de Edward Virba

Las dificultades que se han presentado en Bolívar con jugadores del plantel profesional y el entrenador alem Edward Virba, han derivado en algunos casos en separacio del equipo y posteriormente en transferencias a otras tidades.

Este hecho, que es la repetición de otros problemas, milares originados por el entrenador, da lugar a una serie reflexiones que pueden contribuir al esclarecimiento de problemas y también llevar a las soluciones.

Es importante anotar que el temperamento del entrena Virba ha ocasionado muchas veces este tipo de inconvenient pues si recordamos el caso Mezza y su posterior salida del C Bolívar, podremos establecer que al parecer el técnico a mán trata de imponer una disciplina férrea que muchas ve es resistida por los métodos empleados o por la forma de cararla. No es ninguna novedad que muchas veces los futbol tas nacionales incurren en una serie de actitudes que ocasion problemas para las entidades en las que militan, pero tamb es preciso establecer que cuanto las sanciones que se tablecen rebasan los límites de lo justo, se produce el enfr tamiento que posteriormente dá lugar a la separación.

En el caso de Jesús Reynaldo, se multó al jugador con suma millonaria que no estaba de acuerdo con el sueldo percibía, y encima se lo suspendía, incurriendo en doble ción. Además la falta disciplinaria, aparentemente, no gu daba relación con la sanción.

Parece ser por otra parte que el entrenador alemán des hacer prevalecer la disciplina con prepotencia, cosa que corresponde, ya que existen formas adecuadas para ello. vez, si el medio, tan diferente con relación al europeo, origin error. Lo cierto es que hay que obrar de acuerdo a la idios cracia de los habitantes de este país. En ese caso, será el nico extranjero el que tenga que amoldarse al medio y no medio al técnico. Todo esto sin negar en absoluto, que estam de acuerdo por que la disciplina se imponga y mantenga.

Sin embargo, los antecedentes de Virba, también tien relación con su comportamiento cuando dirigió la selecc nacional que fue a Hungría. Inclusive tuvo un serio incide con el entonces Secretario de Deportes, Guillermo Bulac Esto significa que en el futuro se deben seguir sus pasos extrema precaución, porque no se puede dejar de alertar a opinión pública y a los propios directivos sobre actitudes, que bien son de carácter interno, están mostrando una imag distorsionada del club y provocan reacciones y comentarios diverso tipo en la afición deportiva.

Strongest listo para enfrentar a Blooming

El primer equipo de fútbol del club The Strongest finaliza hoy sus entrenamientos con miras al partido que deberá sostener mañana con Blooming de Santa Cruz, en esta ciudad.

El encuentro marcará el debut de los dos equipos en el torneo nacional de fútbol que controla la Liga Profesional Boliviana.

Hoy el plantel dirigido por el técnico nacional Ramiro Blacutt tendrá una sesión de juegos recreativos en el estadio "Rafel Mendoza Castellón" de la zona de Achumani de esta ciudad.

Existe el mejor de los ánimos entre los jugadores para poder iniciar la campaña de este año con un primer triunfo.

Se adelantó que la conformación "atigrada" no sufrirá variaciones de importancia. El único ausente sería el goleador argentino Jorge Lattini, quién es esperado de Buenos Aires.

MEZZA

En lo que respecta a la situación del jugador nacional Ovidio Mezza, el presidente interino de The Strongest, Jaime Pando, volvió a reiterar ayer que si alguna entidad desea contar con los servicios del citado futbolista, Strongest está llano a cooperar siempre y cuando se pague el precio que se pida.

En torno al jugador **Raúl Ruiz, incorporado recientemente a Wilsterman, Jaime Pando señaló que el deportista tenía su propio pase y que sólo actuó en Strongest en sujeción a un contrato.**

Ingavi en buen cotejo le ganó a Colonia

Ingavi se impuso, anoche, a Uruguay por 85 a 81 al cumplirse la tercera fecha del torneo "Apertura" de básquetbol, que se realizó en el Coliseo Cerrado de la calle México, con los auspicios de la Asociación paceña de este deporte.

El equipo de Ingavi que milita en la división Primera de Honor al igual que su rival de turno, presentó a : Meruvia, Maldonado, De Rada, Vallejos, Guachalla, Nava y Padilla. Uruguay jugó con: Cuevas, Reyes, Terceros, Montes de Oca, Zurita y Bistillos.

En el encuentro preliminar en categoría damas, el representativo de Colonia derrotó a Saetas con facilidad por 67 a 37.

PROXIMA FECHA

La próxima fecha del torneo "Apertura" se desarrollará el próximo lunes cuando se enfrenten en categoría damas y varones, los equipos de Amerinst y Gimnasia y Esgrima.

SENAC DE TARIJA.- Equipo que participó en el torneo "Integrado del Sur" que se jugó entre equipos de Potosí, Sucre y Tarija (FOTO PRESENCIA - POTOSI).

Falleció en Sucre Komareck

Ayer se produjo en Sucre, el lamentable deceso del Presidente Honorario del Automóvil Club Boliviano, Filial Sucre, José Komarek, que en vida desempeñó importante actividad en la organización de competencias automovilísticas.

Don José Komarek trabajó incansablemente y fue uno de los pioneros del automovilismo institucional y también del automovilismo deportivo, formando filas junto a don César Adams Elío, otro de los organizadores del Automóvil Club Boliviano.

A lo largo del historial del automovilismo deportivo, Don José Komarek supo cosechar numerosas amistades en base a su calidad humana y a su permanente servicio en vocación del servicio a la comunidad. Fue el ejemplo del dirigente que se brinda íntegro en procura de lograr los objetivos deseados.

PRESENCIA se suma a la congoja que aflije a sus familiares, a los dirigentes del automovilismo, a los corredores y a toda la afición deportiva del país.

MERY ROJAS.- La destacada fondista que participará en las competencias atléticas oficiales, que iniciarán mañana en la pista del estadio Olímpico La Paz.

Municipal inscribirá a su equipo con 21 jugadores

El próximo lunes el Club Municipal inscribirá 21 jugadores ante la Liga Profesional de Fútbol para que puedan participar en el campeonato nacional que comenzará el domingo once.

Con este objeto el lunes doce se trasladará a Cochabamba, Víctor Barrero, Presidente del Comité Técnico de esa entidad, para oficializar la nómina de jugadores que actuarán durante esta gestión defendiendo los colores del plantel "granate".

NOMINA

Esta es la lista de jugadores proporcionada por los directivos del Club Municipal: Antonio Coronel, Mariano Zarza, Víctor Boza, Carlos Urizar, Antonio Aldunate, Jaime Lima, Jaime Rimaza, Nicolás Olivera, Jaime Córdova, Juan Carlos Oropeza, Ramiro Berrios, Reynaldo Zambrana, Oscar Pérez, Carmelo Angulo, Herlán Pizarro, Eliseo Ayaviri, Fernando Corinao, Alberto Arnold, Pedro Calle, Freddy Berrocal y Pablo Valdiviezo.

Víctor Barrero, presidente del Comité Técnico de Municipal sostuvo que todavía no está cerrado el libro de contrataciones de esa entidad y que en el curso de los próximos días se adjuntarían dos nuevos jugadores provenientes del interior del país.

Ofrecen por Maradona nueva suma millonaria

BUENOS AIRES, 8 MAYO (EFE). - - Un magnate ofreció tres millones de dólares para que la estrella del fútbol argentino Diego Maradona se quede en el Club River Plate, y el Rosario Central anunció hoy que también está interesado en el jugador.

El Argentinos Juniors, en el que juega Maradona desde que se inició en el deporte, firmó un pre-contrato con el Barcelona de España para transferir al futbolista por seis millones de dólares, pero la Asociación Argentina de Fútbol (AFA), se negó a eliminar al jugador de una lista de "intransferibles" al exterior.

Los directivos del Rosario Central enviaron un telegrama al Argentinos Juniors solicitando la "prioridad" por el pase de Maradona, anunciando que un grupo de empresarios de la ciudad de Rosario, a 312 kilómetros al norte de Buenos Aires, está dispuesto a aportar el dinero necesario para la compra.

Por su parte, portavoces del River Plate dijeron que el magnate de la construcción Natalio Salvatori, Presidente de la "Fundación Salvatori" está dispuesto a entregar el predio de la localidad de José C. Paz - cercana a esta capital y donde habitualmente se concentra el seleccionado argentino- para contribuir a que Maradona pase al club "millonario".

Un comunicado de la "Fundación Salvatori" dijo que pone a disposición del River Plate "el campo de deportes que actualmente utilizan las selecciones nacionales" y que el club "lo podría utilizar, vender o dar en pago a Maradona", aclarando que el valor del campo "se puede considerar en tres millones de dólares".

Los dirigentes del Argentinos Juniors insistieron hoy en que si Maradona no puede ser transferido al Barcelona "se quedará en su club", lo que significa que no aceptan las ofertas del River Plate y el Rosario Central.

La polémica sobre el destino del "pibe de oro" seguramente quedará ahora en suspenso aquí hasta que termine la gira del seleccionado argentino por Europa, donde jugará con Inglaterra , Irlanda y Austria.

Curso para jueces de gimnasia desde el 12

La Asociación Departamental de Gimnasia de La Paz, en coordinación con la Comisión Técnica de la Asociación, convocan al Primer Curso de Jueces femenil, que se realizará antes del Primer Campeonato Interclubes Infantil y Juvenil bajo las siguientes bases:

1.- Podrán participar todos los jueces habilitados en los VIII Juegos Bolivarianos y Juegos ODESUR.

2.- Podrán participar todas las personas interesadas que sean profesores y estudiantes del Instituto Superior de Educación Física, así como los Ex-Gimnastas.

3.- Los cursos se llevarán a cabo los días lunes 12, mártes 13, miércoles 14, jueves 15 y sábado 17 de mayo de 1980.

4.- El local para la realización de estos cursos se efectuará en el gimnasio del Estadio La Paz, Gimnasio de la Asociación Departamental, según programa confeccionado pra el efecto a partir de horas 18:30.

5.- Dichos cursos, serán dictados por los siguientes profesores: Sr. Toru Momma, Sra. Maria Elena de Zacari, y Srta. Susana Tellería.

6.- Una vez efectuado el curso, todos los participantes serán sometidos a una evaluación, la misma que los habilitará para su participación en el Primer Campeonato Interclubes Asimismo, se extenderán carnets de jueces habilitados por la Asociación Departamental de Gimnasia.

7.- Las inscripciones se recibirán en la Secretaría de la Asociación Departamental de La Paz (Estadio La Paz) , a partir de la fecha hasta el día lunes 12 de mayo a horas 18:00. Por concepto de inscripción deberán cancelar la suma de 50.-

8.- Todos los aspectos que se mencionan en la pres convocatoria, serán resue por la Comisión Técnica de Asociación Departamental.

Bolívar y Municipal en el estadio La Paz, hoy

Esta tarde en el estadio Olímpico La Paz, a las 16 horas, se enfrentarán los equipos de Bolívar y Municipal en cotejo amistoso de fútbol, que servirá de preparación para los dos planteles que jugarán en el torneo de la Liga Profesional.

El hecho de que el cotejo sea amistoso, a un día de la iniciación del campeonato de la Liga le resta bastante interés al partido, ya que mañana se jugará el cotejo oficial entre The Strongest y Blooming. Los dos elencos, Municipal y Bolívar, presentarán esta tarde sus planteles que serán titulares en el campeonato de la Liga.

Fue expulsado del país un director técnico chileno

ARICA (CHILE) 9 (EFE)-- El entrenador chileno de fútbol Francisco Sandano aun no se repone hoy de la sorpresa que le provocó al verse imprevistamente expulsado de Bolivia bajo la acusación de espionaje.

El técnico llegó a últimas horas de anoche a este puerto nortino chileno, procedente de Cochabamba (Bolivia) donde estaba a cargo del primer plantel del club profesional "Ingenieros".

"Hasta el momento de salir del país altiplánico no sabía el porque se me expulsaba. Primero se me acusó de espionaje y luego al no comprobarse nada, me sacaron porque según ellos tenía la visa vencida, lo que no es efectivo" relató el técnico futbolístico.

Sandano relató que fue detenido por guardias de seguridad en los momentos en que estaba dirigiendo el entrenamiento de su equipo, siendo maltratado posteriormente.

Sólo la intervención de dirigentes deportivos del club y otras autoridades permitieron mitigar la situación para posteriormente ser dejado en la frontera.

Preparan los Panamericanos

GUATEMALA, 8 (AP)-- Venezuela informó al congreso ordinario de la Organización Deportiva Panamericana (ODEPA), como marchan los preparativos para los Novenos Juegos Panamericanos a realizarse en Caracas en 1983.

Carlos Lovera Osio, presidente del Comité Organizador, habló a los 25 delegados continentales que asisten al Congreso de ODEPA, que se inauguró ayer y se prolongará hasta mañana.

Lovera Osio reafirmó que en esta empresa venezolana se cuenta con el decidido respaldo del Presidente Luis Herrera Campins, del congreso venezolano, de de las organizaciones deportivas y del mismo pueblo que sabe del compromiso contraído con la juventud deportiva de América.

Mañana golf en Mallasilla

Mañana en los links de la Paz Golf de Mallasilla se jugará el "Torneo Escalerilla" en la modalidad Strocke Play a 18 hoyos sin handicap en las categorías, primera, segunda y tercera, destinado a caballeros.

En damas, en categoría juvenil y veteranos, también participarán un buen número de golfistas, manifestaron los organizadores. "También, acotaron, en el curso de las próximas semanas se cumplirán certámenes bajo el sistema de desafíos con el objeto de posibilitar el ascenso de deportistas a la categoría inmediata superior, enfatizaron.

Sabella pasó a Leeds United

LONDRES, 9 (EFE)-- El Leeds United, de la primera división inglesa, adquirió hoy los servicios del centrocampista argentino Alex Sabella, quién hasta ahora jugaba en el equipo de tercera división Sheffield United.

El Leeds, United pagó a este último club la cantidad de 400.000 libras esterlinas (850.000 dólares.)

Esta transferencia representa un buen negocio para el Sheffield United, el cual fichó a Alex Sabella hace dos temporadas por 90.000 libras esterlinas (180.000 dólares.).

Uruguay jugará contra Chile

SANTIAGO DE CHILE, 9 MAYO (EFE).- Las asociaciones de fútbol de Chile y Uruguay acordaron fijar para el próximo 25 de junio y 30 de julio los partidos de las selecciones por la Copa Juan Pinto Durán, se informó hoy.

La entidad uruguaya confirmó las fechas a través de una comunicación a su congénere chilena. El primer encuentro se disputará en el Estadio Nacional de Santiago: el segundo, en el Estadio Centenario de Montevideo.

La disputa del tradicional trofeo servirá a ambos equipos a sus programas de preparación con vistas a las eliminatorias del campeonato mundial de fútbol de España 82.

ABRIL 1980

		1	2	3	4	5
6	7	8	9	10	11	12
13	14	15	16	17	18	19
20	21	22	23	24	25	26
27	28	29	30			

MAYO 10

MAYO 1980

				1	2	3
4	5	6	7	8	9	10
11	12	13	14	15	16	17
18	19	20	21	22	23	24
25	26	27	28	29	30	31

SEMANA 1 MES 5 SABADO

No se adhiere la sal a un dedo seco.

Importante.- Registrar nuevas direcciones MUTUAL LA PRIMERA Av. Mcal. Sta. Cruz 1364 Tel 359111

HOY sortea NUEVA LOTERÍA $b. 1.200.000 Escoger urgente billetes enteros

Almuerzo con los amigos en "La Carreta 2" Cap. Ravelo

El matrimonio de Roberto será de etiqueta. Adquirir camisa para smoking DIPLOMAT

Llevar CERVEZA TAQUIÑA en latas a la parrillada de esta tarde

Reg. P. Int. Nº 38/78 Res. 87/78

Agenda Cristalua Tel. 322599